Tököli Tükör

XX. évfolyam 5-6. szám A HELYI ÖNKORMÁNYZAT LAPJA 2009. december

Tartalomból:

Megemlékezés a Maléter kopjafánál

Megkezdődött a katolikus templom felújítása

Traktor matuzsálemek a Dutra találkozón

Szüreti felvonulás a Tűzoltó utcában

Áldott, békés Karácsonyi ünnepeket és boldog Új Esztendőt kívánunk minden tököli polgárnak!

Tököl város képviselő-testülete,
Hoffman Pál polgármester

Želimo svima, Miran, Sretan Božić i Uspješnu Novu Godinu !!!

Zastupnici Tukuljske Samouprave
Pal Hoffman Gradonačelnik

Frohe Weihnachten und ein glückliches neues Jahr wünschen

Gemeinderat Stadt Tököl
Bürgermeister Paul Hoffman

Felújítás adományokból és hitelből

Megkezdődött a tököli római katolikus templom műemléki előírásoknak is megfelelő belső felújítása

A későbbi külső rekonstrukció, illetve az épület körüli park és parkolók megépítése a városfejlesztési program része lesz. Hoffman Pál elmondta, hogy a főként festési és lábazatjavítási feladatokat egy, az egyházi épületek felújításában jártas váli vállalkozó csapata végzi. A két hónapig tartó belső felújítás körülbelül ötmillió forintos költségét egyrészt adományokból, másrészt az egyházközség által felvett hitelből fedezik. A hétmilliós hitel törlesztését Tököl Város Önkormányzata vállalta magára

Az egyházközség vezetése hozzájárulását adta ahhoz, hogy a katolikus templom külső homlokzatának felújítása, illetve a templom körüli park, valamint több parkolóhely kialakítása a Tököl város által készítendő városfejlesztési program részét képezze. A templomrekonstrukció 7 millió forintba kerülő második üteméről, illetve az együttműködés részleteiről a Papp László plébános, Dr. Monostori Péter egyháztestületi elnök és Hoffman Pál polgármester később konzorciumi megállapodást ír alá.

A jelenlegi munkálatok szervezését Gergics Illés és Ági Ferenc segítik

A Virágos Tökölért Egyesület tagja hangulatos és hasznos kiránduláson vettek részt.
Az utazás során megismerték Gelse település virágosításban és zöldterületek parkosításában elért eredményeit

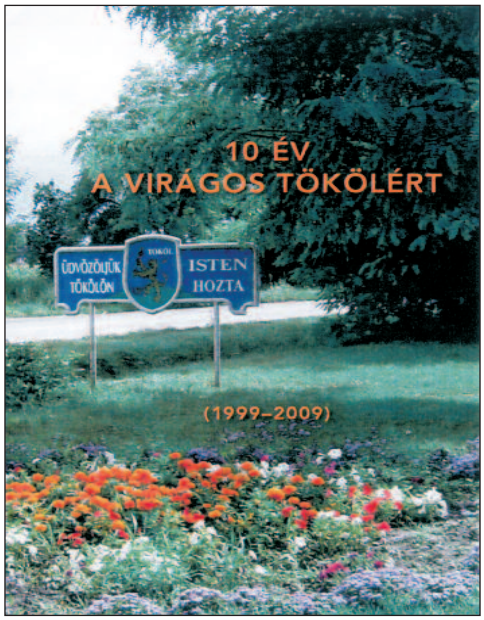

Maléter Pál emléke közös élmény

Regéczy-Nagy László tartott megemlékezést

Találkozunk és emlékezünk, mert a mártírságuk megrázó és az egész nemzetet egybeforrasztó esemény.

És persze közösen gondolkodunk azon, mit kell elkerülni a jövőben, mit kell tenni, hogy erősítsük a nemzetet.

Nehéz már új, ismeretlen részleteket találni, de minden évben vannak események, amelyek új megvilágításba helyezik az emlékezéseket.

56-ról azt mondják az emlékezők, együtt volt az ország, együtt voltunk mi magyarok. Együtt voltak az utcán harcoló pesti srácok, a munkások, az élelmet szállító vidéki, köztük tököli parasztemberek és a kommunizmusból kiábrándult baloldaliak, politikusok és katonák, mint Nagy Imre és Maléter Pál.

Az elkeseredettség mellett megjelent a hit ereje, és a remény, hogy létrehozható egy szabad, független, gyarapodó Magyarország.

Amikor ünnepelünk, emberi módon számba vesszük az eseményeket.

Október 23-án hitünket, várakozásainkat ünnepeljük. November 3-án az elveszett reményeinkre, s a mártíromságot vállaló Maléter Pálra emlékezünk.

Azokra, akiket szögesdróttal átkötözve, arccal a föld felé, jeltelen sírba temettek.

Az emlékezés megkerülhetetlenné teszi a szembenézést.

Mi, ki alakítja a történelmet? Egy nemzet, egy közösség, de a saját egyéni életünk, Maléter Pál sorsa csupán véletlenek összjátéka? Nem, mert a tetteknek súlya van. Ami történt, főként azért történt, mert az 56-osok bátran cselekedtek, Maléter Pál felelősséget vállalt és így hős lett, míg mások árulók, megint mások gyilkosok.

Az emléknap főhajtás és tudatosítás. Maléter Pál föláldozott élete nem volt hiábavaló, s értelmetlen, mert mártíromságát fölértékeli a magyarsághoz, nemzethet való ragaszkodása.

Nekünk a Maléter kopjafánál való emlékezés minden évben az igazság pillanata, amit bármikor előidézhetünk mert nem kívül van, nem másoktól függ, hanem bennünk.

Csak annyit kell tennünk, hogy nem fogadjuk el a hazugságot és tisztességes emberek leszünk.

Nem engedjük, hogy elkoptassák, elhomályosítsák 56 és Maléter Pál emlékét. Nem engedjük, hogy zavargásokkal és látszat eseményekkel üresítsék ki nagyszerű emberek életét, hogy kétségeket ébresszenek a forradalom iránt.

A Maléter Pálra történő emlékezés lehetőség gesztusokra, együttgondolkodásra mindazokkal, akik képesek mások meghallgatására.

Maléter Pál emléke csakúgy, mint a szabadságharc és a forradalom, *közös élmény.*

Hajtóerőt ad a mai változásokhoz, Erőt meríthetünk belőle, azonosulni lehet vele.

Az utolsó órában vagyunk, hogy megbecsüljük a köztünk lévő még élő hősöket és hozzátartozóikat.

Óriási bűn lenne, ha nem tudnánk 56 szellemiségét, Maléter Pál bátorságát, egyenességét átörökíteni a fiatalokra.

Köszönetet is mondok ezúttal az általános iskola és a művészeti iskola vezetésének, a felkészítő tanároknak és a Sváb Hagyományőrző Énekkarnak a mai ünnepi műsorért.

Köszönet, hogy megtanítják a gyerekeket az emlékezésre, s hogy felmutatják nekik, 56-ot, Maléter Pál helytállásának és mártíromságának példáját.

Ma az emberek többsége zárkózott és közönyös. Feszültség és kiábrándultság mindenütt, s mi itt Tökölön, csakúgy, mint 1989-ben, dermedtség és düh helyett méltón és büszkén emlékezünk. Korábban szobrot avattunk Maléter Pál emlékére, 56-os emlékműveken örökítettük meg a szabadságharc tököli résztvevőit, utcát neveztünk el a Pesti srácokról, s ami a legfontosabb, így, Halottak Napja környékén spontán gyertyák gyúlnak itt a kopjafánál.

Érthető a hozzátartozók igénye, hogy a megemlékezés legyen a kegyeleté, de most minden jeles évforduló, önvizsgálat is egyben, a Maléter Pálra történő emlékezés legnagyobb próbája, meg tudunk-e felelni az általa felállított mércének.

Visszaemlékezésekből tudjuk, hogy Maléter Pál viszonya a forradalomhoz belső küzdelemben alakult. Maléter Pál megnyerte ezt a belső harcot, s így sem vallatás, sem erőszak nem győzhette le őt.

Maléter Pál élete példa arra, hogy a magasztos fogalmaknak, mint hazaszeretet, bátorság, önfeláldozás, hűség, van értelme, de rajtunk is múlik beteljesednek-e a költő sorai:

„Angyal, vidd meg a hírt az égből,
Mindig új élet lesz a vérből!”

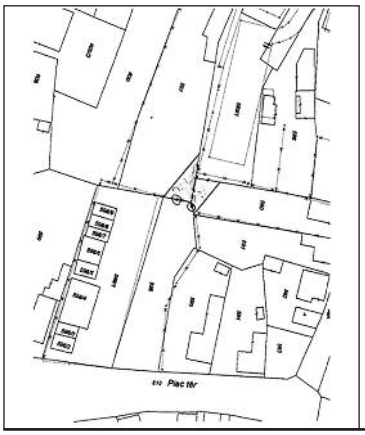

A városközpont korszerűsítés folytatásához a Piac tér és a Fő u. összekapcsolásához területvásárlás szükséges.

Két tulajdonossal történt előzetes egyeztetés 121 m², illetve 95 m² vásárlásáról. A képviselő-testület felhatalmazta a polgármestert a szerződés aláírására, a feladat megoldására.

Ingatlantulajdon szerzéssel függ össze az a döntés, mely egy Piac téri ingatlan eddig fel nem lelhető tulajdonosai számára helyezi letétbe a részükre járó összeget.

A képviselő-testület tulajdonközösség megszüntetési pert indít az ismeretlen helyen tartózkodó tulajdonosokkal szemben.

Elfogadták a települési szilárd hulladék szállításról szóló rendelet módosítását. A díjtétel a szolgáltatási szektor 2010. évi inflációjával 5,9 %-al emelkedett. 1170 Ft/hó összegre. Az emblémázott zsák 290 Ft az üdülőterületen október 1-március 31 között a díj 585 Ft+ÁFA.

A Képviselő-testület tulajdonosi képviselőként engedélyezte három helyen (Harcsa köz, Hősök tere, Mátyás k. u.) elektromos kábel kiépítését.

Jóváhagyta a Képviselő-testület a polgármesteri döntést, mely alapján tájékoztató táblákat helyeznek el a Polgármesteri Hivatalban.

Az intézkedés gyors válasz a Polgármesteri Hivatalban folyó szervezetfejlesztési pályázati észrevételre. Ügyfél elégedettséget mérve a Polgármesteri Hivatalba betérő tököliek elégedettek voltak az ügyintézők felkészültségével, segítőkészségével, de hiányolták az eligazító táblákat.

A táblákat a Báder Design készíti el 480 eFt összegben.

Dr. Vass Lucia alpolgármester, Gergics Illés Pénzügyi, Településfejlesztési és Ügyrendi bizottság elnök, Bosnyák Simonné Oktatási, Művelődési és Sport Bizottság elnök munkabizottság tagok járták be a Polgármesteri Hivatalhoz beérkezett útjavítási kérelmeket.

A Képviselő-testület 2,5 mFt-tal emelte az útfenntartási keretet, s ennek terhére történik a Ledina u., Akácos út, Jegenye u., Viola u. vége, Széchenyi u. vége és a Határ út kátyúzása, hengerelése.

Tököl csatlakozott a Turisztikai Desztinációs Menedzsment szervezetéhez, melyet önkormányzat, vállalkozók hoznak, hozhatnak létre, s majd a Kistérségi Társulás csatlakozása is szükséges.

33.- Ft/fő támogatást biztosít Tököl. A szervezet mintegy 60 mFt-ból gazdálkodhat, 15 mFt működési költség mellett 45 mFt pályázati forrás nyerhető. Tököl a csatlakozással biztosítani kívánja a jelentős összeg célszerű felhasználásának befolyásolását, a kistérségi érdekek megvalósulását.

Új parkolóhelyek Tökölön. A városi uszoda mellett újabb 32 új beállóhelyet alakítottak ki. Az 1 millió 300 ezer forintos beruházás során tereprendezést és dolomit kőzúzalék-terítést végeztek a szakemberek, majd a későbbiekben erre az alapra kerül rá az aszfaltburkolat.

Régi terv valósul meg az uszoda és a lakótelepi iskola melletti területen. Elkészül a gyalogos bejáró közvilágítása. Az Ersto Kft 582 eFt összegben állítja fel a négy darab kandellábert.

Új parkolási rend Tökölön. Elfogadták a város új parkolási rendeletét a képviselők Tökölön. Az új parkolási rendeletre elsősorban a vállalkozók által közterületen építendő parkolók szabályozása miatt volt szükség. A döntés lehetővé teszi a tulajdonosok számára a kiépítést, a Polgármesteri Hivatal által meghatározott műszaki tartalommal, a karbantartási kötelezettség vállalásával és a teljes nyitottság biztosításával.

Jó minősítést kapott a Summerfest

Halász László Fesztiváligazgatótól származik a hír, amelyre valamennyien büszkék lehetünk.

Részlet a Minősítő Szakmai Intéző Bizottság leveléből:

„A SZIB kiindulásul a regisztrációs adatokra, valamint a szervezőktől kapott minősítési alaplapra támaszkodott, amely önbevallásos alapon tájékoztatott a fesztiválról tartalmi és statisztikai kérdéseiről. A SZIB ennek alapján képet alkotott a fesztiválok főbb jellemzőiről és jelentőségéről a magyar kulturális életben. Az értékelésben fontos szerep jutott a körültekintően kiválasztott és felkészített minősítő kollégák helyszíni szemléjének és az ott tapasztaltakról egységes szempontok szerint készített beszámolójuknak, továbbá pontozásos értékelésüknek. Az eljárás során arra a következtetésre jutottunk, hogy a minősítéshez szűkebb, bizonyos értelemben szigorúbb fesztivál-meghatározást indokolt alkalmazni, mint amit a regisztráció során érvényesítettünk. A minősített fesztivál címet ezért néhány rendezvénynek, műsor-sorozatnak – függetlenül azok minőségétől – a SZIB nem szavazta meg. Más esetekben minőségi hiányosságok vezettek hasonló döntésre.

Az eljárás eredményeképpen a SZIB hetven fesztivált nyilvánított minősített fesztiválnak.

Ezen belül a **művészeti, folklór** illetve **gasztronómiai** szavak jelzik, hogy a fesztiválok mely kategóriájában született a minősítés. Néhány – műfajilag behatárolhatatlan – fesztivál esetében ez a jelző elmarad. A fentiek értelmében a SZIB – több szempontú értékelés alapján – 25-25-20 fesztivált talált érdemesnek a **kiváló**, a **jó,** ill. **minősített** fesztivál kitüntető címére. A további 15 fesztivál ez alkalommal nem jutott minősítéshez. A Szakmai Intéző Bizottság döntése alapján az Önök fesztiválja a

JÓ MINŐSÍTÉSŰ FOLKLÓR FESZTIVÁL
cím használatára jogosult."

Csodálatos sokszínűség

Az idei 14. alkalommal rendezték meg Balkán Hangja fesztiválsorozat. Ennek egyik helyszíne Tököl volt. Mind a színpadi – zene, tánc – megjelenésben, mind pedig a fesztiválsorozathoz kapcsolódó egyéb eseményen megmutatják a közönségnek a balkáni világ csodálatos sokszínűségét, kulturális életét. Az est folyamán fellépet a **Martenica (bolgár), Cerbul de Aur (román), Iliosz (görög) és a Tököli Délszláv Táncegyüttes.** A teltházas műsor után a hajnalig tartó táncházi mulatsághoz a **Rila (bolgár), Mydros (görög) és Kolo zenekar** húzták a talpalávalót.

A víz évének jegyében őszi tárlat nyílt Tökölön. Őszi tárlat nyílt a víz éve alkalmából a tököli Művelődési Ház és Könyvtárban. A négy elem sorozatból idén a víz lesz a fő téma. A már hagyományossá vált kiállítás megnyitója november 23-án volt. Az eseményt Balázs Sándor költő, Lászki Erzsébet festőművész, költő és Herendi Péter klasszikus gitáros nyitotta meg. Az alkotásokat Avar Éva keramikus, Beretvás Csanád szobrász, Csollák Mihály, Endrédi Zsuzsa, Lászki Erzsébet, Op Veasna és Takács Ica festőművészek, Dr. Ligeti Csákné grafikus, Mészáros Gyula és Nemes Ferenc faragók, tűzzománc kategóriában pedig H.Tóth Maya és Sárközi Ágnes készítették. Csollák Mihály, a TAMF vezetője elmondta: sok érdeklődőre számítanak. Hozátette: az iskolások és a nyugdíjasok szervezett látogatásaival szinte minden tököli láthatja majd a kiállított munkákat.

Múltidézés Tökölön. A Légierő társbérletben Tökölön című könyv a Szovjet Légierő magyarországi és ausztriai történetét taglalja az 1944-1991 közötti időszakban, különös tekintettel a tököli repülőtéren történtekre. A könyvbemutatót október 29-én tartották a tököli művelődési házban. A szerző, Vándor Károly az est során egy előadást is tartott, illetve egy kötetlen beszélgetésre is lehetőség nyílt. Szó volt a közelmúlt kutatásai nyomán napvilágra került történetekről, fotókról és tényekről, melyek mind-mind hatással voltak a tököli reptérre, annak környezetére, valamint az itt élőkre.

Tököliek az Országházban

Két csoportban több mint hatvan tököli látogatta meg a Parlamentet. A FIDESZ Frakció vendégeként mindkét alkalommal avatott idegenvezetéssel ismerkedtek az impozáns történelmi épület nevezetességeivel.

Mint Hoffman Pál polgármester elmondta, lenyűgözte a csoport tagjait az épület szépsége, a méretek, s feledhetetlen emlékként őrzik a Szent Korona előtti őrségváltás hangulatát is.

Tököliek az önkormányzatokért

Ezres tüntetésről szólt a média, miközben 15-20 ezer önkormányzati képviselő, bizottsági tag és polgármester vett részt a Kossuth téren rendezett eseményen. Kósa Lajos Debreceni polgármester hívására, az ország minden részéről érkeztek a küldöttségek. A jelenlévők elítélték a kormány önkormányzatokat kifosztó politikáját, s 12 pontban határozták követeléseiket.

Megrázó emlékezés

Teltház várta Szigetújfaluban Havas János és a Pécsi Német Baráti kör előadásait a Művelődési Házban. Két rövidfilm bemutatására került sor. A megrázó dokumentumfilmek egy Ukrajnában járt csoport látogatását örökítették meg, s Magyarországi visszaemlékezők emlékét idézték.

Sztalino, Novi Donbasz települések nevei ismerősen csengenek a Csepel-szigeti sváb családok előtt, hiszen mindegyikben őriznek a családtagok emlékeket a Malenkij robot idejéből.

Néhány nap jóvátételi munkát ígértek a behívottaknak, s több éves kényszermunkára vitték őket. A lágerek romjai, az elhagyott bányajáratok sokakban sírást váltottak ki, hiszen eltűnt, elhunyt családtagjaik emléke idéződött fel a képek láttán.

Szeltnerné Winhardt Ildikó a megemlékezés perceit közös fotó készítésével zárta. Megrendítő látvány volt a még élő Szigetújfalusi, Szigetszentmártoni, Taksonyi idősek csoportja. Szívet szorító, hogy megaláztatásuk, fiatalságuk elrablása hatvan év után is elhallgatott, csak kevesek számára fontos esemény. Mint elmondták, a kommunizmus áldozataiként joggal vártak a rendszerváltástól bocsánatkérést és méltóságteljes bánásmódot.

A tököli elhurcoltakra Hoffman Pál, a Német Kisebbségi Önkormányzat vezetői és a Sváb hagyományőrző Énekegyüttes tagjai emlékeztek a rendezvényen.

Patak Fesztivál

Hagyományos díjátadásra készültek Szigetszentmiklóson a Sárgaházban. A Patak Képzőművészeti Egyesület által meghirdetett pályázat résztvevőit díjazták, Szemadám György megnyitó beszéde, értékelése után. Örömmel láttuk a sok nagyhírű művész között Aknay Jánost, akinek a Szentendrei Malomban szinte „kiséletmű” kiállítása látható, és Somogyi György festőművészt a Patak csoport egyik lelkét, motorját is.

Nekünk tökölieknek mindhármunkhoz szép emlékeink fűződnek. Somogyi György és Puha Ferenc jelenleg is a Szárny-nyitogató Alapfokú Művészeti Iskola vezéregyéniségei. Hoffman Pál polgármester a díjátadáson évek óta személyesen adja át Tököl város aranygyűrűjét a zsűri által arra érdemesnek tartott művésznek. 2009-ben a díjat Tóth István érdemelte ki.

VÉRADÁS

A Magyar Vöröskereszt véradást szervez Tökölön.
Helye: Művelődési Központ és Könyvtár
Ideje: 2010. január 7-én 13.00-18.00 között.
„Kérjük segítsen, hogy segíthessünk!”

- Elfogadták az óvodák és az általános iskola tájékoztatóját a 2009-2010-es tanév elindulásáról.

- Elfogadták a települési szilárd hulladék szállításáról szóló rendelet módosítását. A díjtétel a szolgáltatási szektor 2010. évi inflációjával 5,9%-al emelkedett. 1170 Ft/hó összegre. Az emblémázott zsák 290 Ft az üdülőterületen október 1-március 31. között a díj 585 Ft+ÁFA.

- Nem támogatta a képviselő testület a VÁ HO VÁ buddhista alapítvány térítésmentes helységhasználati kérelmét. Ezt a Művelődési központ nagytermére kérték egy jótékonysági rendezvényre.

- A városközpont korszerűsítés folytatásához a Piac tér és Fő u. összekapcsolásához területvásárlás szükséges. Két tulajdonossal történt előzetes egyeztetés 121 m², illetve 95 m² vásárlásáról. A képviselő-testület felhatalmazta a polgármestert a szerződés aláírására, a feladat megoldására.

- Nem érkezett vételi ajánlat a Fő utcai korábbi rendőrőrs épületére vonatkozóan. A 25 mFt-os áron tervezett eladás meghiúsulása miatt új értékbecslésre és új hirdetmény megfogalmazására kerül sor.

- Készül a pályázati dokumentáció, folyik a tervezés a KMOP „Funkcióbővítő rehabilitáció" Pest megyei településközpontok fejlesztése – Integrált településfejlesztés Pest megyében pályázatra. A településrészek lehatárolását követően a központi városrész fejlesztése történhet meg. Az Integrált Városfejlesztési Stratégia mellett már az akció terület konkrét fejlesztési javaslatait vitatják a képviselő-testület tagjai. Már novemberben civil fórumokon, szakmai vitákon beszélik át a terveket és a beérkező javaslatokat.

- Mintegy 12 mFt értékű étkezési utalvány beszerzésére indítottak közbeszerzési eljárást, s elfogadták a 2010-re vonatkozó ellenőrzési ütemtervet, s elindították a közbeszerzést a Településközpont pályázat tervezőjének kiválasztására.

- 425 eFt értékben 30-50-100 eFt támogatást osztott szét Tököl Város Képviselő-testülete a városhoz támogatási igénnyel forduló, nem helyi alapítványi, egyesületi kérelmekre. Ezek a kérelmek széles skálán mozognak, mert a Beteg Koraszülöttek Gyógyításáért – Peter Cerny Alapítványtól a Pest Megyei Katasztrófavédelmi Igazgatóság Ráckeve Székhelyű Polgári Védelmi Kirendeltségen át a Marian Cozma emlékmű megvalósításának támogatásáig terjed.

- 4,5 mFt-ot biztosít a képviselő-testület az Idősek Karácsonya című rendezvényhez kapcsolódóan. 200 eFt műsort fedezi – Erox Martini és Sziget Dance táncosok – 4,5 mFt pedig több mint 1000 nyugdíjas számára 4.000.- Ft kifizetését biztosítja.

- Megvásárolja a képviselő-testület a BKV Zrt-től a HÉV-állomás területének egy részét. Az 1800m²-t 6,3 mFt összegben vásárolják meg. A területen parkok és P+R parkoló kialakítását tervezik. Folynak a tárgyalások a régi állomásépület és az újabb területek megvásárlásáról is.

- A Képviselő-testület elfogadta a KMRFT-TEUT 2009 pályázat útépítés munkáira kiírt pályázaton nyertes utcák (Ledina dűlő és a Kolozsvári, József A. utcák, Toldi, Bethlen-, Attila közök) építésére vonatkozó közbeszerzési hirdetményt. Továbbá döntöttek a pályázatíró cég díjáról is: M&F Szervezési Kft részére a pályázaton elnyert összeg 4%-a, 1.226.685,-Ft + ÁFA összeg kerül kifizetésre.

- Bruttó 188.190 Ft nagyságrendben pályázik Tököl a volt szovjet lakótelepen lévő utak aszfaltozására. A Klein Rönnau, Pongrátz, Nagy Imre, Mansfeld, Maléter, és Szilágyi utcák burkolat építése készül el ebben a programban. 30% saját forrásra van szükség az önrész vállalásához, ez 56,457 mFt. Ennek a vállalása a 2010 évi költségvetés terhére megtörtént.

- Elfogadták a város 2010. évi költségvetési koncepcióját, melynek fő célja a költségvetés egyensúlyban tartása. Ez a Tököltől elvont, közel 50 mFt-ot tekintve nem lesz egyszerű. Az ellátási színvonal csökkenése komoly veszély, olyan intézmények működése is komoly nehézségekbe ütközik, melyek a kötelező feladatainkat látják el.
  A 2009-es szint sem tartható. Tartalékképzésre kevés az esély. A pályázati forrásokhoz szükséges saját forrás is hitel felvételével fedezhető csupán.

- A Pesti út Garázsépítési Közösség számára a szakértői vélemény alapján 4.500.- Ft/m² áron kínálja fel eladásra az általuk eddig bérelt területeket. Az ajánlat 2010. szeptember 30-ig él.

- Vállalta a Tököli Képviselő-testület a 2010. évi költségvetés terhére a földi és légi szúnyogirtás finanszírozását. Egyre nagyobb költséghányad terheli a településeke, mert egyre kevesebb pályázati támogatást nyer a kistérség erre a közösen megoldandó feladatra.

- Foglalkozott a képviselő-testület a városi jelképek használatával is. A korábbi szabályozást megerősítve általános iránymutatásként nem engedélyezték Tököl címerének és zászlójának használatát pártok és pártokhoz kötődő civil szervezetek számára. A pártok számára jogszabályoknak megfelelő térítésmentes épület vagy intézmény használatát nem biztosította.

Emléktábla-avatás és sírszentelés

Emléktáblát avattak július 11-én a Szabadság utca 53. számú ház falán

A második világháború éveiben, a mai városközpont helyén elterülő majorság birtokosa, vitéz Füzéressy István és családja az akkor cselédségi szállásként szolgáló épületben előbb egy század ide menekült lengyel katonának, majd 1944-ben a zsidóüldözéskor 50 embernek adott menedéket. A lengyel nagykövetség támogatásával készült fekete gránit táblánál Holakovszky László olvasta fel a hajlott kora miatt már nehezen beszélő Füzéressy Miklós emlékező szavait, majd Kispál György római katolikus plébános megszentelte az emlékhelyet, végül Török Istvánné alpolgármester mondott az önkormányzat nevében rövid beszédet. A megemlékezés után a lengyel konzulátus, a Terror Háza Múzeum és a halásztelki önkormányzat koszorúi kerültek a tábla alá, amely mostantól mindig emlékeztet bennünket, hogy a ház egykori lakói innen indultak tovább harcolni az angol csapatokhoz, illetve a Wallenberg menleveleivel a szabadság felé.

Ugyanezen a napon egy felújított régi sírt is újraszenteltek az egykor a Füzesséry család által a településnek adományozott temetőben. Füzesséry Miklós nagyszülei Szebeny Antal és Antalné, öccse, az egyévesen elhunyt Füzesséry Lacika és nagybátyja, Szebeni Miklós alussza itt örök álmát. Szebeny Antal, a neves XX. Század eleji politikus, Budapest. I. kerületének országgyűlési képviselője volt haláláig, 1915-ig, a budai vár melletti Szarvas tér egészen 1950-ig az ő nevét viselte. Szebeny Miklós repülőkapitány az első világháború végén halt hősi halált.

Forrás: Halásztelki Hírmondó, Holakovszky László

Rendhagyó osztálytalálkozó

Tarnói Miklós tanár úr levele

1954-ben kerültem áthelyezéssel a tököli általános iskolához tanárnak. Pedagógiai munkásságom 1969-ig tartott ott. Ez idő alatt sok osztályban tanítottam természetrajzi, földrajzi, később politechnika tantárgyakat.

A végzett tanítványaim több alkalommal hívtak meg találkozótalálkozókra, melyeken szívesen vettem részt. A legutóbbi a múlt év során volt, az 1959-ben végzettekkel.

A találkozó jó hangulatban telt el. Egyik tanítványom volt olyan kedves, hogy haza is hozott Budapestre. Ez évben ismét sor került összejövetelükre, melyre ismét meghívást kaptam. Sajnos nem mehettem műtétem (csípőprotézis) miatt. Így hát tizenöten kerestek fel szeptember 20-án. Hernold Kati volt a fő szervező. Az értesítés úgy szólt, hogy „ételt, italt viszünk, csak székeket és asztalt kérünk:”

A résztvevők: Ágics Marci, Jokán Marci, Révai István nejével, Drábik Mária, Bagyó Kati, Kunzer Anna, Kormos Gizella, Fábián Mária, Schuch Ágnes, Plausin Gergely és természetesen Hernold Katalin. – „Étel, ital, s mi jó falat, szem-szájnak ingere” – idézvén a nagy költő, Arany János szavait. Kiválóan zajlott a találkozó. Azt hiszem, kevés zajlik ilyen országosan! Három fiú vállalta autójával a fuvarozást. Nagy megtiszteltetésnek éreztem e látogatást. Kiváló emberek jöttek, s emlékeztek azokra az időkre, amikor az iskola meghatározó volt későbbi életük során.

Hernold Kati így fogalmazott: „Mindenki gazdagabb lett egy élménnyel és természetesen azzal az eredménnyel, hogy visszahozta az iskolás élményeket. Köszönünk mindent!”- Én is!

Bp., 2009. szeptember 29.

Tallózó: *Számunkra is érdekes cikkeket közöül a Halásztelki Hírmondó Holakovszky László tollából, illetve K.Y. aláírással. Az írásokban a régi tököliek számára jól ismert Füzesséry és Malonyai családokról olvashatunk. A kommunista Rákosi rendszerben áldozattá vált, akkor tököli családok helytállása, tartása a nehéz időkben máig mutató példa.*

Feltárul a múlt IV. – A Malonyay család II.

(részlet a sorozatból)

***Malonyay Nanettel* (69) májusban a Nemzeti Múzeum dísztermében beszélgettünk. Malonyay József lánya egy restaurátorkonferencián vett részt, ahol a kastély felújítói tartottak nagy sikerű, vetítettképes előadást.**

– Ön még kisgyermek volt a háborúalatt. Mire emlékszik?

– A part menti kúriából szinte mindenre. A főbejárat előtt álló kör alakú kocsifelhajtóra, közepén a napórával, a jegenyesorra, amelyet a duna túlpartjáról is látni lehetett, a gyönyörű berendezésre, a nagy sürgés-forgásra. Aztán arra, ahogy az oroszok után csak egy törmelékkupac maradt belőle. Volt mellette egy kis magtárépület, apámék tetőt húztak rá, ott laktunk 1951-ig. Néha találtam valamit, egyszer egy rézveretet kapartam ki. Apám fátyolos szemmel nézte, majd megszólalt: ez azé a komódé volt, kislányom, tudod, a sarokszobában…

– Mi lett a birtokkal?

– Apám ragaszkodott ehhez a földhöz, az utolsó pillanatig. 1951-ben felszólították, hogy ajánlja fel az államnak, vagy becsukják. mivel „engedetlenségért" volt már a börtönükben, meg orosz fogságban is pár hónapig, és úgysem tehetett mást, felajánlotta. Pesten, a Városligetnél maradt egy lakásunk, ott éltünk azután. Apám kubikos lett, majd kénsavgyári segédmunkás, bicikligyári pedálpréselő, útépítő vállalatnál hengergépész, majd az Erdei Termék Vállalattól mint fenyőfaszállító ment nyugdíjba. Az 56-os forradalom Az ünnepelt debreceni díva csöngetett be hozzánk, Halásztelekről jöttek, az állami gazdaságtól: „Malonyay úr, tessék visszajönni, átvenni a régi birtokát, és újra ott gazdálkodni!" Sosem felejtem el, édesanyám beállt az ajtóba: „Jóska, nem mész sehová!" És neki lett igaza, mert jött november negyedike és az orosz tankok.

– A nemesi származás Önnek sem mutathatott jól a káderlapján

– Már a gimnáziumba sem akartak felvenni, de az igazgató cirkuszt csinált, hogy egy kitűnő tanuló gyermeket nem lehet elutasítani. Akkor már tudtam, hogy úgysem juthatok be egyetemre, ezért művészeti pályára mentem. Már nagyon korán tehetségem volt a tánchoz, amikor anyám zongorázott a gyökérpusztai kúriában, mindenki csodálkozott, hogyan illegek-billegek a zene ütemére. Aztán tízévesen beírattak apám unokatestvére, Vécsey Elvira bárónő, akkoriban operaházi szólótáncos tánciskolájába. Tizenhét évesen már a Nemzeti Színházban Peer Gyntöt táncoltam, az Esti Hírlap elismerő kritikájával. 1959-ben a szilveszteri Denevér előadásába kerestek táncosokat, Szendrő József, a debreceni Csokonai Színház igazgatója meglátott, és azonnal szólótáncosi szerződést ajánlott. Elvállaltam, s huszonöt évig voltam a színház társulatának a tagja. Közben elvégeztem a balettmesteri főiskolát, majd nyugdíjazás után visszajöttem Pestre, és a Zeneakadémián tanítottam, *Rost Andrea* is a növendékem volt.

– Mit tud a család többi tagjáról?

– Apám másik testvére, Gyula, aki korábban huszártiszt volt, a családjával Ausztrián keresztül Ausztráliába emigrált. Fél évig a sivatagban nyulakra vadászott, a felesége kórházi segédmunkákat végzett. Aztán helyrejöttek, szépen éltek, négy gyermekük született, Tamás, Mária, Judy és Andrea.

Az öcsém, *Szabolcs* zenei pályára ment, az Andrássy út és a nagykörút legjobb szórakozóhelyein volt bárzongorista, nyolc évig németországban is dolgozott.

– Mit jelent ezek után Önnek a nemesi származás?

– Elsősorban egyfajta tartást. Jó tudni, hogy őseim, a Malonyayak és a Szemerék ott voltak a mohácsi csatában, a Rákóczi-szabadságharcban, s úgy gondolom, ez engem is kötelez, ennek megfelelően kell élnem és viselkednem. Azt hiszem, ezt sikerült is minden körülmények között betartanom.

Forrás: Halásztelki Hírmondó, Holakovszky László

A Tököli Tükör archívumában talált írás szerzője és szereplője Takács András tökölön élő újságíró és Dragovics András vendéglős, képviselő-testületi tag. Sajnos már nincsenek közöttünk. A most fellelt írással őket és a tököli múlt egy szeletét, a prekóc bort idézzük. A ritkaságszámba menő bor a recept szerint más száraz borral is helyettesíthető. Próbálják ki! Jó étvágyat!

A prekócpörkölt, a prekócszőlő és a kecskedarázs

Ízkavalkád – ezzel az egy szóval lehet jellemezni a prekócpörköltet.
Ez a furcsa nevű étel Magyarországon egyetlen egy helyen fogyasztható, Tökölön, a Kofa Büfében.

Ez a pörkölt valahogyan úgy született, mint annak idején a székelykáposzta – mondta Dragovics András, aki egy személyben üzletvezető, pultos, szakács, és anyagbeszerző, persze családi segítséggel. Szóval baráti társaságban szórakoztunk, amikor minden megéhezett. Körülnéztem a maradékok között, volt füstölt tarja, marhapörkölt, sertéspörkölt, de mindenből egy kevés. Összekevertem, és hogy megadjuk a módját, mielőtt utolsót rottyant volna, beleöntöttem egy kis prekóc bort. Mindenkinek ízlett, aztán finomítottam a receptet, ma már szó sem lehet maradékról.

A prekóc szőlő csak Tökölön található, és egyre kisebb területen. Legjobb ismerőse Rácz József Sándor, akinek közel ötven féle díszlik az ültetvényén.

- Ez egy apró szemű, fehér szőlő – mondta Rácz József Sándor – Valamikor a múlt század elején került Magyarországra, eredeti hazája Franciaország, ahol pezsgőalapanyagnak termesztették. Nagyon korán érik, augusztus 15-én már szüretelhető. Ez azért volt itt Tökölön nagyon fontos, mert augusztus végére már elfogyott a falusiak óbora, és vészesen közeledett szeptember 8., a Mária napi búcsú ideje. Nem véletlen, hogy régen minden gazdának volt prekóc szőlője, annak ellenére, hogy nagyon kényes fajta. Jó évjáratban 22-24 cukorfokos mustot adott, érthető hát, hogy a búcsún nagyon hamar megártott a tököli legényeknek. Ez a bor olyan, hogy nem az ember fejébe, hanem a lábába száll.

- Mindig étlapon tartom a prekócpörköltet, annak ellenére, hogy egyre nehezebb prekóc borhoz jutni – folytatta Dragovics András. – A népszerűségével csak a pacalpörkölt versenyezhet, de ha nagyobb rendezvény van a városban (lovasnapok, a lovasklub összejövetele, vagy a hagyományos borverseny) mindig ezt rendelik a rendezők.

Rácz József Sándor arra készül, hogy kivágja a prekóc tőkéket, mint mondta azért, mert a kecskedarázs alig hagy valamit a termésből. Mindenesetre a tököli prekócpörkölt nincs veszélyben, hiszen vannak a településen, akik most telepítik ezt a ritka, hazánkban csak itt ismert szőlőt.

Takács András

Prekócpörkölt

Hozzávalók:

- 40 dkg sertéslapocka
- 40 dkg marhalapocka
- 40 dkg füstölt tarja
- 0,5 kg vöröshagyma
- zöldpaprika, és paradicsom (vagy lecsó) ízlés szerint
- 1,5 dl prekóc bor (más száraz borral helyettesíthető)
- zsír vagy olaj ízlés szerint
- fűszerpaprika, köménymag, fokhagyma, só, bors ízlés szerint.

A felaprított hagymát a zsiradékon üvegesre dinszteljük, hozzáadjuk a paprikát, paradicsomot, vagy lecsót. Először a kockára vágott marhalapockát dobjuk bele, ezt követi a szintén kockákra vágott sertéshús, majd a füstölt tarja. Ez utóbbit először külön vízben félig puhára főzzük. Az egészet fűszerezzük, és amikor már majdnem megpuhult a hús, beleöntjük a prekóc bort. Ezzel még rottyantjuk és kész a pörköltünk. A szokásos köretekkel tálalhatjuk.

Fellegekből a rácsok közé

Zuhanórepülés

A többszörös műrepülő világbajnok és világkupa győztes Besenyei Péter előbb a levegőben kápráztatta el légi parádéjával átlagosnak aligha neveztető közönségét, majd a szárazföldön bizonyította, számára nincs tabukérdés. Több, mint egy órán keresztül állta a fiatalkorú elítéltek kérdéseinek rohamát, majd a találkozó végén dedikálta fotóit az érdeklődőknek.

Besenyei Péter számára a tököli reptér mindennapjai helyszíne, ahonnan rendszerint edzéseire indul, és ahová érkezik. Ám korábban aligha fordult meg a fejében, hogy a nem oly távoli büntetés-végrehajtási intézet fogva tartottai, hány alkalommal figyelhették felszállását, landolását, esetenként manővereit. Október végén azonban személyes találkozóra, élménybeszámolóval egybekötött bemutatóra invitálták, amit bevállalt. A program első részében a levegőbe emelkedett, majd a büntetés-végrehajtási intézet légterében mutatta be mire képes gépével. Miután leszállt, élménybeszámolót tartott a fiatal elítélteknek. A filmbejátszásokkal tarkított csevegésen megtudhattuk, hogy a műrepülő világbajnokot – évekkel korábban felkérte szponzora, dolgozzon ki egy olyan látványos versenyt, amely a világ bármely pontján érdeklődésre tarthat számot. Így jött létre az a „légi cirkusz”, amelyet Magyarországon is a forma 1-es versenyt megelőző augusztusi időszakban százezrek kísérnek figyelemmel élőben a Duna partján.

A föld, illetve a vízfelszín fölött – alacsony magasságban – kijelölt kapuk közötti manővereket, első időben rendre Besenyei Péter nyerte, de lévén ez is technikai sport, így hamarosan megjelentek olyan gépek, amelyek túlszárnyalták magyar világbajnokunk lehetőségeit. Mint a közönségtalálkozón megtudtuk: – Most fejeztük be egy magyar gyártmányú gép berepülését. Az eredmények bíztatóak, most már csak egy olyan motort kell hozzá „találni”, amely felveszi a versenyt a vetélytársakéval. Az eddig használt gépem 540 kilogramm, amit egy 320 lóerős hathengeres boxermotor hajt. Ezzel képes vagyok zuhanórepülésben akár a 420 km/órás sebességet is elérni, míg normál körülmények között a repülő átlagsebessége 360 km/óra. Jelenlegi ellenfelei azonban 380-400 lóerős gépekkel kelnek versenyre, így eddig nem igen tudtam megszorítani őket. Most azonban bizakodva tekintek a jövőbe, mert ez az új fejlesztésű magyar gép, egy jó motorral, méltó versenytársa lehet bármelyik külföldi szerkezetnek – avatta be a részletekbe hallgatóságát a világbajnok.

Kérdésre válaszolva elmondta: Immáron 38 éve repülök. Életem első versenyére a mai napig emlékszem. 20 évesen Dunakeszin egy olyan géppel szálltam föl, amelynek az volt az utolsó repülése. A feladatok végrehajtása során összegyűjtött pontjaim száma megegyezett végül a gép lajstromszámával. Technikai hiba miatt ugyan csak a második helyet szereztem meg, de ezt a versenyt sohasem fogom elfelejteni – meséli élményeit Besenyei Péter. Újabb kérdést kap és elárulja, ma már a repülés nem tartozik a hobbija közé. Korábban autóversenyzéssel kapcsolódott ki, napjainkban, mintha megnyugodni látszana, horgászik, és a családjával tölti a szabadidejét. Félni nem fél, bár akadtak veszélyes szituációi, melyek közül egy amerikai landolást emel ki: - Olyan a legtöbb pilóta életében előfordul, hogy a motor a levegőben leáll, esetleg nem indul újra. Ezekkel a gépekkel, ha megfelelő terep áll rendelkezésre, motor nélkül is le lehet szállni. Az már kissé izgalmasabb, ha a motor kigyullad, de még ez sem életveszélye. Ilyen előfordult az elmúlt évtizedek során jó néhányszor. Igazán egy alkalomra emlékszem, amikor Amerikában a gép is és én is megsérültem landolás közben, de mindez annak volt betudható, hogy nem találtam megfelelő helyet a kényszerleszállásra. Kisebb zúzódásokkal és karcolásokkal megúsztam ezt is, de a gép megsínylette a földet érést – derül ki azért itt is előfordulnak üzemi balesetek.

A kérdések nem akarnak fogyni. Újabb kíváncsi érdeklődő a repülés közbeni fizikai terhelésekről faggatja a pilótát: – Évekkel ezelőtt, amíg nem szabályozták a terhelést, előfordult, egy-egy manőver során, hogy 13-14 G is hatott ránk. Ezt úgy kell elképzelni, hogy egy 80 kilós emberre 10 G esetén a súly tízszerese nehezedik, vagyis 800 kilógrammnyi nyomást kell elviselnie. Újabban 12 G-nél nagyobb terhelésnek nem teheti ki egyetlen pilóta sem magát, mert akkor a versenyből kizárják. Nekünk nincs olyan anti G-s ruhánk, mint a vadászpilótáknak, amely nem engedi, hogy a vér egy-egy manőver során a testben elkezdjen vándorolni. A nagy nyomás hatására a vér kiszáll az ember fejéből, előbb csőlátás alakulhat ki, elszürkül a világ, majd elveszíti a tájékozódását a pilóta. Vannak azonban olyan gyakorlatok, amelyekkel ezeket a hatásokat lehet kezelni – avatja be a részletekbe a kíváncsi ifjakat a vendég.

Számtalan kérdés hangzik el és Besenyei türelmesen válaszol is, ám az idő lejár, és az intézet munkatársa megköszöni a világbajnok élménybeszámolóját. Dedikált képek találnak gazdára és a meghívott pilóta is távozásakor egy kézzel készített exkluzív ajándékkal gazdagodva távozik az elítéltektől.

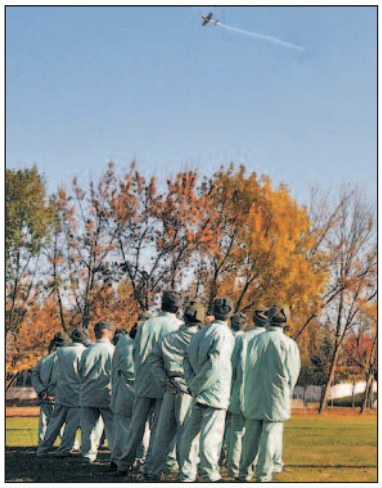

Forrás: Soroksári Magazin

Három önkormányzat fogott össze

Környezet és Energia Operatív Program
Tököl Szennyvíztisztító Kapacitásbővítése és Technológiai Fejlesztése

A Tököli Szennyvíztisztító befogadóképességének növelése és a korszerű szennyvízkezelés megvalósítása érdekében indult együttműködés Tököl, Szigethalom és Halásztelek városa között 2008. második felében. Az önkormányzatok közös célként tűzték maguk elé a Dunát érő szennyezések folyamatos csökkentésének megvalósítását, a Natura 2000-es védelem alatt álló folyam vízminőségének javítását és teljes ökoszisztémájának fenntartását.

Sürgetően szükségessé tette a fejlesztést, hogy a tisztító az utóbbi időben határérték tartási problémákkal küzd, valamint hogy a tisztító működése ivóvízbázis védelme alatt álló érzékeny területeket érint.

A Tököl gesztorságával meg valósuló együttműködés első sikere 2008 decemberében elnyert pályázat volt, mely a Környezet és Energia Operatív Program keretében biztosított Európai Uniós támogatást a projekt előkészítéséhez.

A projekt előkészítésének célja a tényleges megvalósulás feltételeinek megteremtése, melyek:

megfelelő projektmenedzsment kialakítása; Vtk. Innosystem,

közbeszerzések lefolytatásához szükséges jog tanácsadás; Gál és Társa Ügyvédi Iroda,

PR tevékenység; Mediafactory,

műszaki tervek készítése; SOLIDUS Kft,

megvalósíthatósági elemzés készítése; UTB Envirotech.

A 2009-es év első felében elkészült a projekt Kommunikációs terve, Köztes Megvalósíthatósági Tanulmány, mely munkákról szóló Projekt Előrehaladási Jelentést a Fejlesztési Igazgatóság elfogadta.

2009. második felében lefolyt a tervező kiválasztására irányuló közbeszerzés, melynek nyertes ajánlattevője a SOLIDUS Kft. volt, 24,9 millió Ft + ÁFA összegben.

2009. szeptember 28-ával bejegyezte a Magyar Államkincstár a Tököl és Térsége Szennyvíztisztító Önkormányzati Társulást, mely a pályázó önkormányzatok további együttműködésének megvalósítására létrejött önálló költségvetési szerv.

Az előkészítés munkái alapján várhatóan 2010. második felében kerül benyújtásra azon pályázati dokumentáció, mely a kivitelezés munkáinak támogatását kívánja elnyerni, és amennyiben a benyújtott pályázat pozitív elbírálásban részesül, a beruházás 2011. első felében el is kezdődhetne.

A beruházás létrejöttének alapvető feltétele az Uniós források elnyerése; az együttműködő önkormányzatok nem tudnak finanszírozni ilyen mértékű munkákat. A támogatás a felmerülő költségek 85%-ára nyújt fedezetet, míg az önkormányzatokra jutó 15% önrészt a tagok hitelből törlesztenék.

2009 szeptemberével kezdődtek meg a műszaki tervezés munkái, szakhatósági egyeztetések, melyek az előkészítés munkáinak talán legfontosabb elemei. Várhatóan 2010.-ben sok feladat adódik még a műszaki tervezéshez kapcsolódóan, de az eddig elvégzett munka tükrében remélhető, hogy azok megoldásával a második fordulós pályázat is pozitív elbírálásban részesül majd.

Hegyháti Ágoston

Bajok a költségvetéssel Megszorítások minden szinten

A kormány becsapja az önkormányzatokat, az előző évihez képest minden település több tíz millió forinttal kevesebb költségvetési normatívával számolhat.

Nem javul a helyzet a kistérségi társulás finanszírozásában sem. 23 millió forinttal kevesebb pénz áll rendelkezésre 2010-ben. A hiányzó pénz az oktatásban, ott is főleg a kisebb településeknél, és a szociális ellátásban okoz gondot. Miután a kistérségi társulás nem egyenlíti ki a hiányt, a probléma a feladat átszervezésével, vagy a települési költségvetésekből finanszírozható. A helyzet egyre bizonytalanabb és valószínűleg minőségi romlást eredményez majd.

Folyamatosan vonják ki a pénzt az egészségügyből. A több milliárdos hiánnyal küzdő Pest Megyei Közgyűlés erejéből a Gyártelepi Szakrendelő pályázati pénzből történő felújítására telik. A szükséges saját forrás előteremtése megtörtént. Az unióból érkező források a szükséges beruházások egy részét biztosítják. Az intézmények üzemeltetésére sincs elegendő pénz. Betegek százai tapasztalják az elfogadhatatlanul hosszú beutalási határidőket és halasztgatott kezeléseket. Tűrhetetlen, hogy a mentőszolgálat kritikus helyzetbe sodrásával, s az egészségügyi rendszer lerombolásával veszélyeztetik az emberek életét.

Elfogadhatatlan, hogy a fogyatékkal élőktől újabb forrásokat vonjanak el. Nálunk a kistérségben a fogyatékkal élők tucatjai kerülhetnek utcára. Jól szervezett cégek, alapítványok kerülnek bajba, amelynek nem csak foglalkoztattak fogyatékkal élőket, rehabilitációt is végeztek. Támadást jelent a költségvetési 10%-os elvonás, mert az intézmények működése ellehetetlenül.

Színesedő kínálat Kistérségi média

A Csepel-sziget és Környéke Többcélú Önkormányzati Társulás tárgyalt a szervezet és a kistérségben működő médiák közötti együttműködésről.

Az apropót az adta, hogy a nyáron a Lakihegy Rádió, később pedig a Dunavidék Regionális Televízió tett javaslatot szabályozott keretek közötti együttműködésre. A Pénzügyi Bizottság javaslatát elfogadva a polgármestereket magába foglaló társulás eseti bizottság létrehozásáról hozott döntést. A bizottság tagjává Hoffman Pál (Tököl), Kreisz László (Taksony), Kiss Gábor (Áporka) polgármestereit választották. Az ő feladatuk felmérni az elektronikus és kiegészítő javaslatként elhangzott kistérségi helyzetet, s döntési javaslatot tenni.

A vitában elhangzottakból kiderült, a polgármesterek fontosnak tartják a közösségi összetartozást erősítő, s a helyi információkat nyújtó médiákkal való együttműködést. Erősítette ezt Szitnyai Jenő a DVTV főszerkesztőjének előadása is a kistérségi televíziózásról.

Kérdés, hogy a költségvetés eddigi térítésmentes tájékoztatási igényén túl milyen mértékű műsoridő vásárlást tesz lehetővé. Továbbá az is, hogy egy-egy kiválasztott szolgáltatóval alakul ki szorosabb kapcsolat, vagy valamennyi médiaszereplő szóba kerül.

Komoly az igény a legalább negyedévente megjelenő kistérségi kiadványra is, amelyben az egyébként Interneten elérhető CSÖT döntések közül a fontosabb, érdekesebb témák szerepelhetnének.

Ismét csak üres ígéretek Gerincút

Újabb csúszás, nem írták ki a közbeszerzést sem a vállalt határidőben.

Ismét csak magyarázkodás folyik a Csepel-szigeti Gerincútról. Azt ígérték, 2007-ben már indul a forgalom a 2x2 sávra tervezett út első szakaszán, de ma már biztos, hogy 2010-ben sem járhatnak rajta a Budapestre közlekedők.

A NIF ZRT év elején készített ütemterve szerint novemberben már rendelkezni kellene a területek tulajdonjogával, közbeszerzési eljárásban ki kellett volna választani a kivitelező céget, és már a munkagépek zúgását kellene hallania a szigetszentmiklósi, halásztelki lakosoknak.

Nem fogadhatjuk el a kifogásokat – közölte Hoffman Pál, Tököl polgármestere, a Csepel-sziget és Környéke Többcélú önkormányzati Társulás Pénzügyi Bizottságának elnöke.

Magabiztos nyilatkozatok, táblaavatások jelezték a kormány kommunikációját. A félrevezető címek arról szóltak: *„Megindult a Gerincút építése, minden a legteljesebb rendben halad.”*

Sokkolja a kedélyeket, hogy olyan építkezés lassulásáról beszélnek, amely el sem indult. A késés miatt csakúgy, mint 2003-ben és 2006-ban hosszú magyarázkodás várható, *„készen vannak tervek, a költségvetésben megvan a pénz”* – mondták akkor, s nem tettek semmit.

Csigalassúsággal halad a Gerincút építés előkészítése, s csigalassúsággal araszolnak az autók is Szigetszentmiklós és Halásztelek útjain.

Szélcsend a repülőtér körül

Ezzel a címmel írt a Dunavölgye újság a tököli repülőtérről. A néhány téves adatot is tartalmazó összefoglaló inspirálta a városvezetés állásfoglalását.

Tököl álláspontja a repülőtéri hasznosítás ügyéről a következő:

Tököl Város Képviselő-testülete a privatizációs szándék megjelenése, 1996. óta nehezményezi, hogy a hasznosítási folyamatba a várost nem vonták be.

Az ÁPV-RT 2004-ben javasolta az értékesítést, s a koalíciós Medgyesi Kormány (MSZP-SZDSZ) 2004. decemberében ennek alapján a terület eladásáról döntött:

2346/2004 (XII.26.) Kormányhatározat a tököli volt honvédségi repülőtér értékesítésének jóváhagyásáról.
A Kormány a légi közlekedésről szóló 1995. évi XCVII. Törvény 40. §-ának (1) bekezdése alapján, a 2030/2001. (II.9.) Korm. határozat 1.b) pontjában megfelelően hozzájárul a Magyar Állam tulajdonában és az Állami Privatizációs és Vagyonkezelő Rt. Vagyonkezelésében lévő tököli repülőtér ingatlannak – az UVATERV MBO Kft., TRIGRÁNIT Fejlesztési Rt és az EURO-INVEST Közép-Európai Befektetési Rt. Konzorciumi tagok által létrehozott társaság – a Tököl Airport Rt részére történő értékesítéséhez ***POLGÁRI LÉGIKÖZLEKEDÉSI ÉS KIEGÉSZÍTŐ VÁLLALKOZÁSI CÉLRA,*** *amennyiben a vevő társaság cégbírósági bejegyzése megtörténik.*
Felelős: pénzügyminiszter.
Határidő: a Tököl Airport Rt cégbírósági bejegyzését követően azonnal.

Tököl Rendezési Tervének módosítása, aktualizálása, illetve a kormány által a TRIGRÁNIT Zrt számára értékesített volt honvédségi repülőtéri terület szabályozási tervének és építési szabályzatának egyeztetése, véleményezése az Építési Törvényben meghatározottak szerint szabályosan folyik.

Tököl az övezeti besorolások esetében a hatályos, kötelező érvényű jogszabályok alapján járhatott és jár el. A jelenleg folyó módosítási eljárásban a repülés céljára szolgáló légiközlekedési terület 240 hektárra csökken, 160 hektár kereskedelmi, szolgáltató funkciójú területté válik.

A civil szervezetek számára kezdettől fogva rendelkezésre álltak, állnak azok a döntések, melyek a területtel kapcsolatban születtek. A jogszabályokban előírt helyben szokásos módon (Polgármesteri Hivatal Hirdetőtábla) a dokumentumok közzététele, nyilvánosságra hozatala megtörtént, illetve folyamatosan történik.

Nincs információnk arról, hogy a kormányzati szervek az eddigi tiltakozó rendezvényeket, illetve a hozzájuk eljuttatott tiltakozó aláírásokat követően bármilyen változást kezdeményeztek volna a terület státuszát illetően.

Küzdelem az egyensúlyért

Költségvetési előzetes

A számok önmagukért beszélnek. Már az ötödik tököli költségvetés kezdődik 1,2 Mrd Ft-tól. Később ez mindig növekszik valamennyit, de az állami elvonások egyre drasztikusabbak.

A helyi adókról szóló 1990. évi C. törvényt sokan alkotmányellenesnek tartják. A központi APEH általi beszedés nemcsak a feladatellátásban, a vállalkozásélénkítésben, gazdaságfejlesztésben is hátrányos. Átláthatatlanná válik a rendszer, az állami pénzvisszatartással késedelmes utalásokkal nehezíti a helyzetet.

Tököl költségvetése egyelőre egyensúlyban maradt, de a fejlesztésekre nincs forrás, csakis hitelfelvétellel gyorsítható a város korszerűsítése. Azonban ennek is gátat szab a helyi adót fizető vállalatok bizonytalan helyzete. Elméletileg még ingatlan értékesítési vagyonhasznosítási bevétel is fordítható vagyont gyarapító fejlesztésre, de a szennyvíztisztítót és a közműhálózatot sem eladni, sem koncesszióba adni nem akarja a város. Épület vagy telek értékesítésre van lehetőségünk, de a jelenlegi nyomott árakon ez sem célszerű. A pályázati saját forrásokat is egyre nehezebben teremthetjük elő. A szennyvíztisztító bővítéshez pl. a tulajdonosok Tököl, Szigethalom, Halásztelek, az általuk létrehozott Társulás keretében akarnak hitelhez jutni.

Az állami feladatok ellátása is egyre nehezebb az oktatás, egészségügyi, szociálpolitika terén egyre komolyabbak a gondok, egyre több ember és család kerül nehéz helyzetbe. És akkor még nem beszéltünk arról, hogy az állam már korábban kiszállt a kultúra, sport támogatásából.

Az emberek persze tőlünk, az önkormányzatokban dolgozóktól várják a fentiek, s a közösségi élet, de még a közbiztonság támogatását is. A társadalmi feszültségeket a kormány a települési vezetőkre hárította.

A helyi képviselők, s a polgármester az emberek között élnek, s próbálnak segíteni olyan problémákban, amelyekről nem tehetnek.

A hét kudarcos év során az emberek elveszítették a bizakodást, a hitet abban, hogy az életük jó irányba változik. Ezt meg kell változtatni.

Gyermekeinknek, unokáinknak újra érezniük kell azt az ország építő, összetartozást erősítő erőt, amit mi Tökölön is éreztünk a Millenniumi év ünnepségei idején.

DUTRA Találkozó

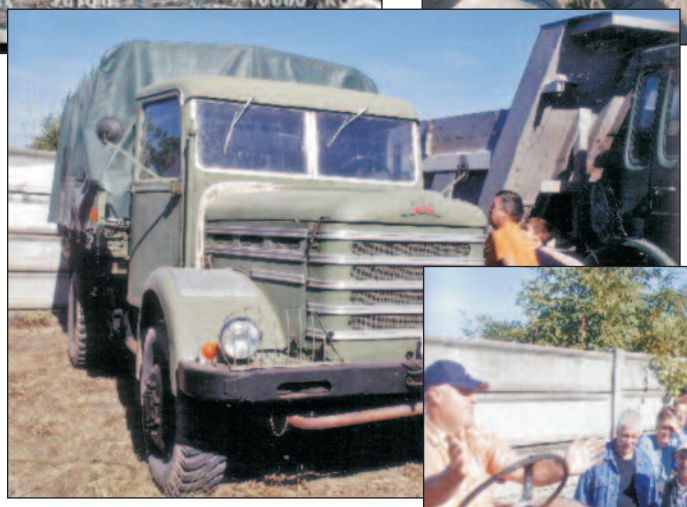

Második alkalommal rendezte meg Gergics Antal tököli vállalkozó a Dutra és Magyar Gép Találkozót. A nem hozzáértőknek is nagy élményt nyújtott a Dutra és Csepel gyártmányú matuzsálemek megtekintése. A népes számú látogató megismerhette minden egyes gép a– tulajdonosa által elmondott – történetét. A működőképes traktorok a jellegzetes hangjukkal is méltán kifejezik, hogy a hazai gépgyártás nagyszerű termékei voltak.

Azt, hogy a Dutra traktorok korszerű konstrukciójú gépek voltak a maguk korában, ma már senki nem vitatja. Mindenki tisztában van azzal a ténnyel, hogy gyártásuk leállítása és a Gyár megszűntetése egész más, felsőbb hatalmi érdekek és csoportosulások döntése volt. A Vörös Csillag Traktorgyár fennállásának 1948-tól 1975-ig tartó időszakát DUTRA korszak néven őrzi meg a mezőgép ipartörténelem.

Hatvan éves a Csepel Autógyár

A Csepel Autógyár alapításának közelgő 60. évfordulója alkalmából a gyár történetét és jelentősebb gyártmányait bemutató kiállítás volt október 10-12-éig Szigetszentmiklóson a volt Csepel Autógyár területén működő ÁTI-Sziget Ipari Part főterén található gyártörténeti múzeumban. A kiállításon Csepel gyártmányú polgári és katonai teherautók, Csepel alvázak és főegységek felhasználásával készült autóbuszok voltak láthatók. A szervezők örömmel látták mindazokat, akik 1949-től dolgoztak a gyárban, érdeklődtek a Csepel-járművek iránt. A kiállítás nyitányaként 10-én délelőtt magas színvonalú műszaki előadások hangzottak el a teherkocsi- és alvázgyártásról, valamint a katonai típusokról.

Ma már talán kevesen tudják: az 1949. november 1-jén megalakult Csepel Autógyár Nemzeti Vállalat első igazgatója Bíró Ferencné, Moszkvában végzett gépészmérnök, Rákosi Mátyás sógornője volt. Az első három teherautó 1950. április 4-ére készült el Csepel D-350 típusjellel, a Csepel-motorok gyártása 1975-ben leállt, azt követően a Csepel-teherautók elsősorban Rába erőforrásokkal készültek, 1976-1980 között zajlott a Volvo Laplanderek gyártása. A kifizetetlen orosz megrendelésekbe belebukó Ikarus nemfizetése miatt a beszállító Csepel 1996-ban csődbe ment.

Forrás: Csepel Újság, Mucsi Ferenc

„Emberek az emberekért, Vöröskereszt az emberekért.” Tököli lakodalmas a Művészetek Palotájában.

A Magyar Vöröskereszt 2009. november 24 – én nagyszabású jótékonysági estet szervezett Budapesten a Művészetek Palotájában. Az esten közel 1000 fő meghívott volt jelen /önkéntesek, szponzorok, kiemelt partnerek/. A jótékonysági est bevételét rászorult családok karácsonyi adományozására fordítják. A rendezvényre a Művészetek Palotája nagytermében került sor.

A Vöröskeresztet támogató művészek /Illényi Katica, Rajkó zenekar, stb./ mellett a jótékonysági est első részében az Ifjúsági Vöröskereszt bázisiskoláiban tanuló gyerekek produkciói kaptak helyet. A Pest megyei bázisiskolák közül 8 iskolának volt lehetősége egy rövid bemutatkozásra. Láthattunk kórusokat, moderntáncot, néptáncot, énekes és hangszeres produkciókat. Komoly szakmai munka eredményeképpen néhány éve a tököli Weöres Sándor Általános Iskola is helyet kapott a bázisiskolák sorában, így kapott meghívást a jótékonysági estre. Megtiszteltetésnek éreztük ezt a felkérést, szerettük volna Tököl Várost méltóan képviselni, így a Weöres Sándor Általános Iskola és a „Szárny-nyitogató” Művészeti Iskola összefogásával készítettük el a műsort. Örültünk, hogy tököli gyerekek szerepelhetnek ezen a jótékonysági esten, 23 gyerek lépett fel a „Lakodalom Tökölön” című néptáncos műsorral. A tánc bemutatta Tököl több nemzetiségét egy elképzelt lakodalmas játékon keresztül, ahol a gyerekek elmondták és eltáncolták, hogy az ő rokonságukban milyen zenékre és hogyan táncoltak az emberek. Láthattunk benne magyaros csárdást, délszláv kőrtáncot és sváb keringőt. A Szárny-nyitogató Művészetei Iskola tánccsoportját a Bara Zenekar kísérte. A tehetséges fiatalokból álló népzenészek Pest megye felnőtt és gyerek tánccsoportjait rendszeresen kísérik. A táncot készítette Lernerné Busch Ildikó, a gyerekek felkészítését Kakuk Marianna és Szanyó István tanárok segítették.

A tököli gyerekeknek és a kísérő szülőknek izgalmas tapasztalat volt megismerni az ország legmodernebb felszereltségű színházát. Nagy várakozással ismerkedtek a Művészetek Palotájának színpad mögötti területével, öltözőivel. Az öltözés, hajfonás után sor került a hatalmas színpad bejárására és a zenekari próbára. Azután már csak az izgalommal teli várakozás volt hátra. A bázisiskolák műsorát a tököli gyerekek zárták.

A közönség tapsával nem várta meg a műsoruk végét, nagy tapsot kaptak már tánc közben is.

A sikernek nagyon örült mindenki, jó volt nézőtéren ülve tökölinek lenni.

Büszkék lehettünk két okból is. Segítettük a Magyar Vöröskereszt munkáját, és egy ilyen gyönyörű helyen alkalmunk volt bemutatni a tököli hagyományokat.

Hagyományok Háza

A Tököli Hagyományok Háza továbbra is szeretettel várja az érdeklődőket.
A gyűjtemény előzetes bejelentkezés alapján tekinthető meg.
A bejelentkezést fogadja: Törökné Koszik Ilona, tel.: 06-30-598-2226

Május óta két gyermekorvos praktizál a városban

Bemutatkozik Dr. Májer Éva gyermekorvos

Dr. Májer Éva gyermekorvos május óta dolgozik a városban, rendelőjét az Egészségházban találják. A Tökölön élő gyermekek száma miatt fontossá vált, hogy két gyermekorvosunk legyen, az emberek azonban nehezen kezelik a változást. Kétségtelen tény, hogy a jól bevált, több évtizede megelégedéssel dolgozó háziorvosról nem mondd le szívesen a szülő, de aki nyitott az újra, aki felismeri, hogy nem jó, ha az egyik orvos túlterhelt miközben a másik nagy kapacitással bír, belátja, hogy gyermekének kedvez azzal, ha az új doktornőnek is bizalmat szavaz.

Deáki Tímea (D.T.) *Május óta dolgozik városunkban, hogy érzi magát nálunk?*

Az emberek alapvetően mindenhol egyformák, van, aki nagyon kedves és készséges, van, aki tartózkodó. A munkát nagyon szeretem, kihívásnak tartom.

D.T.: *Honnan jött, korábban merre praktizált?*

Dr. Májer Éva (M.É.) Az egyetem elvégzése után négy évig Ajkán egy városi kórházban dolgoztam, onnan szakvizsgáztam csecsemő-gyerekgyógyászatból. Aztán Kistarcsára kerültem, a Pest megyei kórházban dolgoztam 1994-től. Majd megszülettek a gyerekeim, ez után adtam be a jelentkezésem a második szakvizsgára a gyermek gasztroenterológiára. Ez után két év Heim Pál kórházi munka következett, majd az újabb szakvizsga után a Madarász Kórház gyermek gasztroenterológiai szakrendelésén dolgoztam.

D.T.: *Ennyi kórházi tapasztalat után mennyiben más a körzeti gyermekorvosi munka?*

M.É.: Azt gondolom, hogy ahhoz, hogy az ember háziorvos lehessen, ahhoz kell ennyi, és ilyen múlt. Aki egyetem után tapasztalat nélkül eljön háziorvosnak, az szerintem igen merész. Egyébként nagy kihívás számomra ez a félig vállalkozói forma a korábbiakhoz képest, hiszen egyik fő feladatom egy teljesen új praxis megszervezése, ami nem könnyű dolog.

D.T.: *Milyen nehézségekkel találta és találja szemben magát ezen feladat kapcsán?*

M.É.: Nem a betegek és a betegségek a nehézség számomra, sokkal inkább a kártyaszám összegyűjtése. Jóllehet a város fel van osztva a kollegám és köztem két egyenlő körzetre, de ez nem jelenti azt, hogy akik az én környezetemben vannak, azok automatikusan be is kerülnek hozzám. Ez egy választható dolog, a beteg kezdeményezésre történhet csak meg. Nagyon nehéz egy húsz éve a városban élő és dolgozó kolleganő mellett elfogadtatni magamat.

D.T.: *Mik a szülők preferenciái, mik azok a dolgok, amik miatt váltanak vagy meggondolják a váltást?*

M.É.: Azt gondolom, ahogy dolgozom, és egyre jobban megismernek, a bizalom is megjön az emberekben. Ugyanakkor tisztában vagyok vele, hogy ez egy nagyon lassú folyamat. Hogy jobban megismertessem magam és a munkám, ismeretterjesztő - a szülők és a gyermekek számára hasznos - délutánokat szervezek. Volt hirtelen csecsemőhalállal, csecsemőtáplálással és szoptatással kapcsolatos délután is, ezekre vendégeket is meghívtam. Először csak nyolcan voltak, aztán már tizenöten, egyértelműen fokozatosan nő az érdeklődés. Miután az OEP egy évig igen jól finanszírozza a kezdő praxisokat, abból a pénzből, amit erre kaptam, laborkészüléket vásároltam. Meg tudok határozni streptococcus-t (légúti korokozó), és CRP szintet, vagyis ott helyben eldől, hogy szükséges-e antibiotikus kezelés. Van mikroszkópom is, amivel vizelet üledéket tudok nézni. Azt látom, hogy a meglévő betegeim értékelik ezeket a dolgokat, hiszen egy-egy ilyen vizsgálat miatt nem kell gyártelepre menniük, majd másnap visszamenni az eredményért, hiszen nálam ott helyben kiderül a probléma és megkezdhető a kezelés.

D.T.: *Milyen kapcsolata van a gyerekekkel és a szülőkkel?*

M.É.: Próbálom az adott betegséget érthetően megfogalmazni a szülőknek, sokszor keresnek meg például zárójelentéssel, amiből nem értenek egy szót sem. Az egyetemen is tanítják, hogy mi módon kell a beteggel kommunikálni, de azt is tudom, hogy több idő kell arra is, hogy leülepedjen az, amit hallottak. Ami nekünk, orvosoknak evidens, az nem feltétlen az a betegnek, erre muszáj időt szánni és figyelni, én igyekszem e szerint dolgozni.

D.T.: *Tudja használni a gasztroenterológiai végzettségét a praxisban?*

M.É.: Igen, feltétlen. Sok táplálással kapcsolatos megkeresés van, elhízás vagy étvágytalanság, de hasfájás és székletprobléma is előfordul. Az ilyen betegeket be szoktam külön hívni egy fél órás időpontra, ilyenkor részletes problémafeltárásra kerül sor. Ultrahang és egyszerűbb laborvizsgálattal kiegészítve egy jó és alapos anamnézissel már nagyon közel jutunk a diagnózishoz, így a probléma kezelése egyszerűbb és gyorsabb.

Deáki Tímea Brigitta

„Táplálkozásban keressétek gyógyulásotokat” /Hippokratész/

A fenti gondolatok igen jól tükrözik városunk vezetőinek azt a szándékát, amely ebben az évben megcélozta a speciális étkezést igénylő gyermekek étkezésének felmérését.

A gyermekkori táplálkozási allergia napjainkban szinte népbetegség lett. Városunk közoktatási intézményeiben évről-évre felmerülő és megoldásra váró problémaként jelentkezett a szülők részéről az, hogy milyen módon lehetne megszervezni a családok életét megkönnyítő és a gyermekek egészségét szolgáló speciális étkezést. Köztudott, hogy az ételérzékeny, ételallergiás gyermekek tartós betegnek számítanak. A édesanyák kiemelt anyagi támogatást kapnak, és sok esetben meghosszabbított ideig lehetnek otthon annak érdekében, gyermekük hogy speciális étkezéséről Ők maguk gondoskodjanak. Azok, akik ismerik ezeknek a gyermekeknek a betegségeit, azok jól tudják, hogy milyen hozzáértést, körültekintést kíván egy-egy ételallergiában szenvedő kisgyermek megfelelő ellátása. Az alapanyagok beszerzésétől, kimérésétől, a különböző főzési technikák elsajátításáig számtalan praktikát kell ismerni, hiszen egy apró étrendi tévedés miatt is komoly probléma léphet fel az ilyen gyermekeknél. Ha akarjuk, ha nem, be kell látni, hogy a fiatal édesanyák nem igazán vannak felkészítve egy tejcukor, vagy tejfehérje ill. lisztérzékeny gyermek mindennapos étkezésének összeállítására. Ezért döntött úgy városunk Képviselő Testülete, hogy a tavaszi pályázati kiírás során feltételként fogalmazódott meg az ételérzékeny gyermekek ellátása. Ez által az önkormányzat és az oktatási intézményekben dolgozó dajkák, óvónők, tanítók felvállalták ezeknek a gyermekeknek a speciális étkeztetését. Első lépésként minden közoktatási intézményben felmértük az ilyen irányú igényeket.

folytatás a 18. oldalon

„Táplálkozásban keressétek gyógyulásotokat” /Hippokratész/

folytatás a 17. oldalról

Bekértük az ÁNTSZ engedélyét, orvosi igazolásokat, valamint az Állam Kincstár által kiadott igazolásokat, arról, hogy a speciális étkezők ténylegesen rendelkeznek a „Tartós beteg” igazolással. A fenti dokumentumok nélkül nem kérhető különleges étkezés. Az egyeztető tárgyalások során a nyertes pályázó nyitott volt ennek az étkezési formának a biztosítására, és elkészítésére.

A szülők számára csak a gyermek nevével ellátott ételhordó edény beszerzése maradt, a többit megoldja a konyha, ill. az óvoda és az iskola személyzete. Ezzel úgy gondolom. hogy sok-sok anyukának nagy terhet vettünk le a válláról, hiszen nem kell nap, mint nap törni a fejüket ételallergiás gyermekük étkezésének összeállításánál. Az étkezés biztosítása mellet további segítség az is, hogy ezek a gyermekek szülei kedvezményes térítési díjat fizetnek a speciális étkezésért.

- Tartós beteg tejcukorérzékenyek 50%-os
- Tartós beteg lisztérzékenység esetén 100%-os kedvezményre jogosultak , de csak abban az esetben, ha a fent említett igazolásokkal rendelkeznek. Sokak szerint nagy lépést tettünk annak érdekében azzal, hogy ezeket a gyermekeket a város, az óvodák és az iskola felvállalta és beintegrálta.

A táplálékallergia gyógyulása ,elmúlása attól függ milyen életkorban alkalmazzák, és milyen tünetekkel jelentkeznek.

Fontosnak tartottuk, hogy a lisztérzékenységet, tejcukor, tejfehérje érzékenységet ne betegségként kezeljük, hanem mint egy állapotot, amelyet szigorú diétával sok esetben tünetmentessé lehet tenni, gondoskodva a gyermek jó közérzetéről. Az óvodákba és az iskolába a speciális ételeket dietetikus felügyeletével készítik el és szállítják ki szeptember óta külön edényekben, Itt szeretném megköszönni mindenkinek, aki a speciális étkezést igénylő gyermekeket befogadták , felvállalták és a nekik megfelelő étkezésüket biztosítják nap mint nap. Remélem, hogy ennek a feladatnak a megoldásával a szülők is meg lesznek elégedve, hiszen nem nekik kell minden reggel az ételeket összeválogatni. Nyugodtan mehetnek munkába azzal a tudattal, hogy ételallergiás gyermekük étkezése a város minden oktatási intézményében biztosítva van.

Bosnyák Simonné

Születések 2009. augusztus, szeptember, október, november, december

Augusztus hó:	
Márton Márk Csaba	2009. 07. 26.
Hubai János Dominik	2009. 08. 19.
Máté Áron	2009. 08. 25.
Varsányi Nikol	2009. 08 .27.
Szeptember hó:	
Bagyó Márton Máté	2009. 09. 03.
Kertész Lili	2009. 09. 09.
Bradács Bence Zoltán	2009. 09. 14.
Szilvási Richárd József	2009. 09. 17.
Kozma Marcell Antal	2009. 09. 17.
Amin Marcell Benedek	2009. 09. 17.
Varsányi Hajnalka	2009. 09. 20.
Október hó:	
Mészáros Máté	2009. 10. 08.
Papp Jázmin Olívia	2009. 10. 16.
Májer Dorina	2009. 10. 17.
Fűz Márton	2009. 10. 28.
Tábi Gábor Balázs	2009. 10. 19.
Nyíri Dániel Gábor	2009. 10. 30.
November hó:	
Sebestyén Antal Ákos	2009. 11. 04.
Szabó Aliz	2009. 11. 06.
Szegedi Roland István	2009. 11. 13.
Éberlein Milán Áron	2009. 11. 17.
Surnyák Bálint Hunos	2009. 11. 18.
Pribér Lala Mihaela	2009. 11. 20.
Kovács Koppány	2009. 11. 20.
December hó:	
Magyar Flóra	2009. 12. 01.
Rimóczi Zsófi	2009. 12. 02.
Ragó Dominik	2009. 12. 04.
Vas-Péter Pénelopé	2009. 12. 05.
Érsok Bence	2009. 12. 09.

Halálesetek 2009. augusztus, szeptember, október, november, december

Somogyi Dávid Márk	élt (7) évet
Villányi László	élt (79) évet
Bagyó Flórián	élt (75) évet
Dragovics Andrásné	
sz. Kudó Ágnes	élt (79) évet
Szabó József	élt (74) évet
Szűcs Jánosné	
sz. Pfister Mária	élt (93) évet
Kelencés Sándorné	
sz. Bója Mária	élt (86) évet
Korponai András	élt (57) évet
Dr. Gorza Jenőné	
Szilvás Terézia	élt (84) évet
Herr János	élt (71) évet
Katona Antalné	
sz. Pekár Margit	élt (87) évet
Geszler Károly	élt (56) évet
Bundics Péterné	
sz.Varga Erzsébet	élt (91) évet
Csányi József	élt (56) évet
Fikó Józsefné	
sz. Németh Anna	élt (76) évet
Nagyváradi Károlyné	
sz. Marlyin Mária	élt (83) évet
Szalai András	élt (82) évet
Ágics Józsefné	
sz. Marlyin Anna	élt (89) évet
Dr.Zsigmond Nándorné	
sz. Széles Jolán	élt (86) évet
Kurán Istvánné	
sz. Perger Mária Magdolna	élt (86) évet
Perjési Péter	élt (61) évet
Petrovácz Jenőné	
sz. Horváth Anna	élt (66) évet
Fehér Antal	élt (77) évet
Gajdó Mihályné	
sz. Matvejcsuk Anna	élt (83) évet
Szöllősi Béláné	
sz. Bodrogi Kornélia	élt (83) évet
Horváth István József	élt (67) évet
Vukov Márton István	élt (21) évet
Bundics Péter	élt (56) évet
Dudás Béláné	
sz. Farkas Ilona	élt (80) évet
Heilman György	élt (48) évet
Juhász Józsefné	élt (86) évet
Tasnádi Ferenc	élt (52) évet
Mihalik Béla Istvánné	élt (85) évet
Pálya Sándor	élt (75) évet
Sebők Istvánné	élt (81) évet
Szombati Catalina	élt (75) évet
Horváth József	élt (60) évet

Házasságkötések 2009. augusztus, szeptember, október, november, december

Kincses Lajos Béla	és	Debella Mónika	2009. 10. 31.
Kovács Lajos	és	Juhász Erika	2009. 10. 31.
Magyar Ferenc István	és	Wohl Zsuzsanna Éva	2009. 11. 02.
Somodi Zoltán Attila	és	Horvath Szilvia Bejlovna	2009. 11. 12.
Mocsári István	és	Tóth Katalin	2009. 11. 27.
Száraz Imre	és	Pálinkás Lidia	2009. 12. 10.

Közös jövő

A Savoyai-kastély éttermében gyűltek össze az erdélyi Kovászna, a horvát Velika és a német Klein Rönnau városából érkezett küldöttség tagjai abból az alkalomból, hogy Tököl ezzel is erősítse, és tovább építse testvérvárosi kapcsolatait. Magyar, erdélyi magyar, horvát és német emberek töltöttek együtt három napot, s a kultúrák, szokások különbözősége ellenére csodásan érezték magukat egymással.

Az étterem lassan megtelt, a magyar és német kórus azonnal énekelni kezdett, szemlátomást összeszokott csapatról beszélhetünk. A hölgyek közül sokat hoztak hazai süteményt, amit az étterem különböző pontjain kóstolhatott bárki a jelenlévők közül, ezzel a hazai gesztussal teljesen otthonossá vált a helyszín. Lassan mindenki megfeledkezett róla, hogy egy vendéglőben van és ezzel az amúgy is felszabadult társaság víg beszélgetésbe, éneklésbe, majd táncba kezdett.

A németekkel már jó ideje jó a kapcsolatunk

Klein Rönnau városa már jó ideje áll velünk testvérvárosi kapcsolatban, a kezdetekre Horst Bredemeier így emlékszik vissza. – „A kézilabda csapatunk kapcsolatba került Hoffman Pállal, aki akkor még nem volt a város polgármestere. Ebben az időszakban a Klein Rönnau-i asszonykórusnak magyar vezetője volt, az ő segítségével alakult ki a kapcsolatot a két város között” Alapvetően nagyon eltérőek vagyunk egymástól. Nekünk, északiaknak egy kissé nehézkes a természetünk, de amikor ide jövünk, mindig felmelegítenek minket.

Azokra az időkre Hoffman Pál is tisztán emlékszik: - Klein Rönnau-val még 1988-ban kerültünk kapcsolatba, akkor még az FTC kézilabdaedzőjeként jártam a városban. Az ottani polgármester fogadott bennünket a csapattal. Sok más mellett akkor azt is elmondta, hogy a két Németország egyesül és a Szovjetunió összeomlik, amit mi igen csak hitetlenkedve fogadtunk. Onnan kezdve aztán folyamatosan tartottuk egymással a kapcsolatot, de ahogy polgármester lettem, a barátság még tovább erősödött akkor már Margret Schlütter polgármester aszonnyal. Igazából nem is csak a vezetők, hanem a családok, és közösségek közötti barátsággá fejlődött a dolog, aminek szívből örülünk mindannyian.

Nem véletlenül jött a meglévő testvérváros mellett két másik városból is küldöttség, ugyanis ők a következő potenciális jelöltek arra, hogy velük is szorosabb legyen innen kezdve az együttműködés. Erre minden esély megvan, lássuk, mit gondol erről Hoffman Pál:

Velikával kölcsönös az egymás iránti érdeklődésünk

- „Horvátországi és erdélyi barátainkkal is folyamatosan voltak, és vannak is kapcsolataink, tulajdonképpen mindhárom ország egy dolog miatt különösen fontos nekünk, Tökölieknek: arról van szó ugyanis, hogy horvát és sváb gyökerekkel rendelkező családok vagyunk. Igazából a magyar önazonosságunk erősítése a legfőbb célunk ezekkel a gyökerekkel, vagy ezekre a gyökerekre támaszkodva.

A Velika városából érkezett népi együttes vezetője, Stanko Raguz is kifejezte örömét a találkozóval kapcsolatban.

- „Nagyon örültünk a meghívásnak, jó lehetőségnek tartjuk ezt a találkozót és valójában bánjuk, hogy ez az ötlet nem a mi fejünkből pattant ki. Megható, hogy négy ország polgárai együtt örülnek, együtt mulatnak. Meg fogjuk próbálni visszaadni azt itt tapasztalt rengeteg kedvességet és szeretetet.”

Erdély mindig is a szívünk csücske marad, kifejezetten nagy öröm, hogy Kovászna település is esélyes arra, hogy Tököl testvérvárosa legyen.

A református lelkész nagyon bizakodó a közös jövőt illetően

A Kárpátok kanyarulatában lévő Kovászna város küldöttségéből a hozzánk ellátogató református lelkész, Bukovinszky Csáky Miklós sem hagyta szó nélkül az eseményt:

- „Úgy jöttünk Tökölre a 800 km-re lévő Kovásznáról, hogy kérdésekre szerettünk volna választ találni, választ nyerni. Adott volt az alkalom, a helyzet, amit szerettünk volna tartalommal megtölteni. Mindaz, amit találtunk, arra mutat, hogy igen, lesz egy közös jövő Tököl és Kovászna között. Nem csak azonos nyelvet beszélnek velünk, hanem gondolataikban is tudnak egyek lenni velünk, - nem szeretem ezt a szót, de most mondani fogom, a határon túli magyarokkal. Pontosan azért, és úgy jöttünk, hogy egy ilyen partnerkapcsolat, egy testvérvárosi viszony kialakításával ezeket a határokat minél erőteljesebben kiradírozzuk a térképről. Olyan helyekről és olyan földet hozunk magunkkal, ha szabad ezt így mondanom kissé költőiesen, amely valamennyiünk földje

A jó kapcsolatokat ápolni kell, mindig lehet valami újat, valami hasznosat tanulni

Hoffman Pál végül elmondta, hogy milyen segítséget kapunk meglévő, azaz német testvérvárosunktól, illetve mik a jövőbeni tervek a kapcsolatok tovább építésével:

- „A németektől már 1991-től kaptunk konkrét segítséget – a kisteher autótól az idősotthonba kerülő ágyakig sok mindent adtak, de nem csak így, kézzel fogható dolgokkal segítettek bennünket. Azokon az alkalmakon, amikor kint jártunk náluk, nagyon sok mindent láttunk és tapasztaltunk. Olyan szemléletbeli dolgok ezek, amik a hasznunkra vannak ma is. Például általunk korábban nem ismert megoldások az oktatásban, az egészségügyben, a település vezetésében. Azóta már nem szokatlanok ezek az elvek, de akkor azok voltak, s örülünk, hogy mi már akkor alkalmaztuk őket, mert az idő minket igazolt és ez sok mindenben megerősített, és ma is megerősít bennünket.

Ahogy eddig is, úgy folyamatosan foglalkoztat minket a jövő is. Öt évvel ezelőtt is azt mondtuk, és most is azt mondjuk, hogy az európaiság nem a határok leomlását jelenti, hanem egyfajta szellemiséget. Azt gondoljuk, hogy Magyarország, Erdély és Horvátország már ezer éve Európa része. Szeretnénk, ha ez a választásokon is érvényre jutna, illetve az Európai Unió, mint közösség abba az irányba fejlődne, ami nekünk, közép és dél európai országoknak is előnyös lenne.

Deáki Tímea Brigitta
Forrás: Dunavidék Regionális Televízió

Látványos szüreti felvonulás Tökölön

Szüreti felvonulás volt Tökölön október 3-án. Tíz órakor kezdődött a zenés, táncos, lovas felvonulás. Halász László szervező elmondta: Tököl minden jelentős pontját érintették. A különböző állomásokon pedig a Tököli Délszláv Táncegyüttes adott műsort. A felvonulás a Művelődési Központtól indult a Piac térre, majd a Fő utcán keresztül a Pesti úti lakótelepre, innen visszakanyarodva pedig a déli lakótelepet érintették, ahonnan a Művelődési Központhoz érkeztek vissza. A menetet a tököliek és a városba érkező vendégek sokasága kísérte.

Ritmikus Gimnasztika sikerek

Pest Megyei Bajnokságot rendeztek Törökbálinton, október 10-én, ahol a Tökül VSK Ritmikus Gimnasztika versenyzői szép sikerrel versenyeztek.

Puskás Andrea és Alföldi Violetta tanítványai közül,„C" Kategóriában a még csak 7 éves **Ribarics Réka** III. helyezést ért el, a 9 évesek mezőnyében **Rieger Fanni** II., **Vokó Szintia** IV. helyezett lett. A juniorok mezőnyében **Kesztyűs Kitti** a nagyon előkelő III. helyezést, míg ikertestvére **Krisztina** az 5. helyezést szerezte meg.

A „B" Kategória legkisebbjeinek mezőnyében **Árkocsevics Boglárka** állhatott a dobogó III. fokára, kisgyermek korosztályban **Áschin Margaréta** VI., **Marlyin Bernadett** VIII. lett. Gyermek korosztályban **Rozgics Viktória** IX. helyezést ért el, serdülő korosztályban **Antal Lilla lett** VI., míg a nagyon erős junior mezőnyben **Szajkó Petra** a XI. helyezést tudta megszerezni.

PA

Tököli kupazárás, Miklósi győzelem

A sorsolás szeszélye egymás ellen állította Tökül és Szigetszentmiklós labdarúgó csapatait. A Tökölön rendezett mérkőzésre – bár korai időpontban, hétköznap délután 3 órakor került sor – sok száz szurkoló volt kíváncsi. Érthető volt az érdeklődés, hisz a csapatok szerepet cseréltek a nyáron. A Szigetszentmiklós magabiztosan lett bajnok, s került az NB II-be, a Tökül pedig kiesése után új csapatot szervezve került az NB III. bajnokság megnyerésére. A mérkőzés kiegyenlített játékot hozott az első félidőben. A másodikban a vendégek utalták, irányították a játékot. Már a hosszabbításra készültek lélekben a szurkolók, amikor a 88 percben egy remek lövéssel megszerezték a győztes gólt a Szigetszentmiklósiak. Jogosan büszkék a legjobb 16 csapat közé jutásra, s a kemény, igazi presztizs csata után a tököliek is sok sikert kívántak a továbbjutáshoz. Friss hír a szigetszentmiklós házatájáról, hogy a csapat a Kaposvölgye legyőzésével a legjobb 8 közé került. Most már az NB-I nagyágyúit várhatják.

Egy tököli fiatal kézilabdázónak esélye van a Középiskolai Világbajnokságon való szereplésre, s Székely Nikola utazását a Csanádi Alapítvány támogatásával segíti Tökül városa és a Szerb Kisebbségi Önkormányzat.

Kiváló sportolókat és edzőket jelöltek Pest Megyei elismerésre. A magyar bajnokságot nyert női strandkézilabda csapat mellett a sikeres évet záró kick-boksz egyesület versenyzőit: Takács Pétert, Laszák Zoltánt, s a héten felnőtt világbajnoki ezüstérmet szerző Wágner Vivient javasolják Pest Megye sportjáért elismerő díjjal jutalmazni. Női kézilabdázók edzőjét, Kerékgyártó Zsoltot, és a kick-boksz versenyzők edzőjét, Gnyálin Istvánt szintén elismerésre jelölte a képviselő-testület.

Összecsaptak a rendőrök és a polgárőrök

Nagy sikerrel zárult a Szigetszentmiklós Rendőrkapitányság által szervezett teremfoci torna. A Tököli Sportcsarnokban 8 környékbeli rendőr, polgárőr és bv-s csapat mérte össze tudását. Szinte már hagyományosan a Ráckevei Rendőrkapitányság csapata nyert, de a mérkőzések utáni ebéd a veszteseket is megvígasztalta.

Szabálymagyarázat a pálya szélén

A Tököl VSK a legutóbbi fordulóban még csak a második vereségét szenvedte el, ám a rengeteg döntetlen következtében Nagy László együttese csupán a nyolcadik helyről várhatja az őszi idény hajráját.

A nyáron az NB II-ből kiesett, de a vezetők által a lehető legrövidebb időn belüli visszajutást előirányzó célkitűzés egyelőre nehezen teljesíthető. A legutóbbi fordulóban az Újbuda TC ellen 1-0-ra kaptak ki a kék-sárgák, ám a találkozót követően több vezető is felháborodásának adott hangot, miszerint a játékvezető három tököli gólt is érvénytelenített. Erről, valamint a szakmai munkáról beszélgettünk Nagy Lászlóval, a Tököl VSK edzőjével.

Mi történt a csapatával a remek bajnoki rajtot követően?

Mentálisan kissé padlón van a társaság – kezdte Nagy László. – természetesen néhány játékossal ismét el kell beszélgetnem, mert a hozzáállással bajok vannak.

Az őszi idény során nem egyszer mondott már hasonlókat.

Úgy tetszik, egyszer nem elég hatni a játékosokra. A koncentráció hiánya nem megengedett még ebben az osztályban sem. Remélem, ez alatt a két hét alatt elgondolkoztak a futballisták azon, mit hogyan kellene másként csinálni. Értelmes embereknek tartom a labdarúgóimat, akiknek önös érdekük a változtatás, mert közeleg a téli időszak, amikor is nyugodtan kicserélhetőek a játékosok. A keretünk nem a világválogatottéhoz hasonló, de ennél többet vártam a bajnokság előtt.

Önre nem jellemző, hogy a játékvezetőkkel foglalkozik, de legutóbb kifogásolta a bíró teljesítményét.

Rengeteget hibáztunk az Újbuda ellen, és semmi sem lehet mentség az egy-nullás vereségünkre, de a teljes körű tájékoztatáshoz hozzátartozik, hogy a játékvezető három gólunkat is érvénytelenítette. Képtelenségnek tartom, hogy háromszor lesről találtunk a kapuba.

Meglehetősen hevesen reklamált a bíróknál, pedig korábban ez sem volt jellemző a viselkedésére. Ennyire megviseli a gyengébb szereplés?

Nézze, senki sem örül annak, ha nem a megbeszélteket és a begyakorolt elemeket látja vissza a mérkőzéseken. Az Újbuda ellen azonban jobban dühített a bíró és a két partjelző ténykedése. Ne nekem kelljen már elmagyarázni, mi a lesszabály. A múlt héten a sporttelevízióban az Osasuna – Barcelona mérkőzés után Puhl Sándor korrekt elemzést adott a leshelyzetek megítéléséről. Tény, hogy a partjelzőnek nehéz dolga van, mert perifériákusan kellene követnie a labda útját, de ha valamelyik játékos lesről visszalép, s mire a labda eljut hozzá, ismét a védők mögött helyezkedik, le ne fújja már állandóan szabálytalanságnak. Nem igaz, hogy a labda elrúgásának pillanatát a kispadról jobban látom, mint a partjelző, akinek csak ezt kell figyelnie.

Felmentette a játékosait a vereség után?

Dehogyis. Mondtam, rengeteget hibáztak a labdarúgóim is, nem is először az idényben. Természetesen a mezőny bármelyik ellenfelétől ki lehet kapni, de akkor tudjuk már meg, hogy hol szorít a cipő, mert akkorára át kell szabni a lábbelit. Magyarul, akkor túlzottak az elvárások néhány játékostól.

Kire gondol?

Nem lenne szép kiemelni senkit sem.

De így általánosságban beszél.

Az idősebb játékosoktól egyértelműen többet vártam, de például Törőcsik Attila teljesítménye is csalódás.

Aki harmadik éve – hacsak nem sérült – folyamatosan tagja a Duna-csoport válogatottjának.

Az lehet, de Tökölön néha eltűnik, mint aranyóra a piacon. Játéktudása alapján sokkal többet kellene vállalnia a bajnokikon, védekezésben és támadásban egyaránt. De nem szeretném csak rajta elverni a rossz szereplésünket. Tisztában vagyok azzal, hogy behatároltak a képességek, de több futással némileg korrigálható a hiány. Öröm volt nézni az Újpest FC B és az Érd ellen győztes csapatot. Ha ezeken a mérkőzéseken tudott jól futballozni az együttes, akkor a következő héten elfogadhatatlan a lötyögés. Ne féljen, kaptak hideget, meleget a játékosok.

Fegyelmet tud tartani?

Persze, nem ma kezdtem a szakmát, de nem lehetek minden játékosom nyomában. Ki tudja, mit csinálnak, amikor nem az edzésre készülnek.

Az amatőrök között nem követelhet annyit, mint a profiktól.

Erre számítottam is, amikor korábban elvállaltam a csapat irányítását, de nem vagyok büntető típus. Próbálok hatni minden labdarúgóra, mert azt vallom, hogy ne rettegésben kelljen edzeniük és futballozniuk. Sajnos vannak olyanok is a klubnál, akik az értelmes kommunikációban sem partnerek, ezért tőlük az őszi idény után elköszönünk.

Mire számít így a hátralévő három bajnokin?

Próbáltam felrázni a társaságot, mert három megnyerhető bajnokival még némileg helyrehozhatjuk a korábbi hibákat. A magyar labdarúgó is formálható, amely egyben nehéz feladat is, mert kevés az olyan amatőr, aki csúszik-mászik a csapatért, a győzelemért. Ha nem lenne ilyen elkeserítő a helyzet, máris jobb mérkőzéseket láthatnának a szurkolók.

Tősér Norbert Sportszelet

Tököl -Dunaharaszti 1:1

Négy sportolót és a vezető edzőt díjazták Pest megye „Év Sportolója” díj átadáson

Tököl Város Kick-Box csapata továbbra is az ország legjobb csapatai közé tartozik

A magyar kick-box a világ élvonalához tartozik és eredményeit tekintve a hazai sportágak között is az élmezőnyben helyezkedik el. Mivel a kick-box elnyerte az AGFIS tagságot, ez az olimpia előszobáját jelenti és reméljük, hogy a közeli években már bemutató sportágak között fog szerepelni az olimpián is.

Városunk ifjú *kickboxosai* tehát reménykedhetnek abban, hogy a jövőben akár olimpián is szerepelhetnek, amennyiben a tököli klub hatszoros világbajnok **Pesuth Rita** versenyzőjének példáját követik.

***Milyen esélyei vannak ennek, mi történt a 2009-es évben, Gnyálin István vezető edzőt kérdeztük*:**

A 27 éve működő sportegyesületünk a negyedik generációt építi, ez egyrészt azt jelenti, hogy az ország és azon belül a sport nehéz helyzete ellenére fent tudtuk tartani azt a színvonalú munkát, ami biztosította folyamatos eredményességünket. A mostani generációnak valóban van esélye arra, hogy akár olimpián is szerepeljen, szerencsénkre sok újabb tehetséggel rendelkezünk.

Legnagyobb gondot a versenyzők sportban tartása és a működési feltételek megteremtése jelenti, de ezeket a nehézségeket, sok önkéntes munkával tudtuk eddig pótolni.

Az idei év első felében is több megyei meghívásos „rutinszerző” versenyt rendeztünk és a hazai bajnokságon kívül több nemzetközi versenyen is részt vettünk.

Az elmúlt évek sikeremberei idei jó szereplésén kívül, az utánpótlásban is egyre komolyabb eredményeket értünk el. Több korosztályos magyar bajnok és diákolimpia győztes eredmény mellet, idén már nemzetközi versenyről is érmeket hoztunk. A nyílt Kempo Európa Kupa és a nyílt Lengyel bajnokságon szerzett érmek mellett, a Szegedi Világ kupán is jól szerepelt a fiatal csapatunk és a 21 ország, 78 klubjának 850 versenyzőjének viadalán, a nem hivatalos éremtábla élbolyába kerültünk.

Itt kezdődött el ***Laszák Zoltán, Takács Péter és Wágner Vivien*** sikersorozata, mivel mindhárman megnyerték a világkupát és ez folytatódott az őszi magyar bajnokságon megnyerésével. Az említett három versenyző mindegyike megnyerte a Magyar bajnokságot és evvel megszerezték a válogatott keret tagságot és mellettük két sportolónk **Olajos Enikő és Elszaszer Kitti** bajnoki címe is a válogatottságot jelentette.

A szeptemberben rendezett utánpótlás *Európa bajnokságon* **Laszák Zoltán** a hazai és nemzetközi érmek után megszerezte első ***Eb bronzérmét*** a full-contact szabályrendszerben, így eredményével is felzárkózott Takács Péter és Wágner Vivien siker emberek mellé. Olajos Enikő és Elszaszer Kitti versenyzőnk a második fordulón sajnos búcsúztak az Eb küzdelmektől, de válogatott Eb csapatba kerülésük is dicséretes volt.

Sikerembereink, a két junior korú versenyzőnk **Wágner Vivien és Takács Péter** megnyertét az év összes hazai és nemzetközi versenyét és felnőtt válogatottak lettek az évben.

A felnőtteknek októberben Ausztriai / Villach-ban rendezett világbajnokságon Péter sajnos a világbajnok lengyel **Przemys?aw Ziemnicki-vel** mérkőzött és a második menetben sérülés miatt Petit a bíró leléptette.

A 17 éves **Wágner Vivien** nagy lendülettel és határozottsággal győzte le selejtezőkben s az elődöntőben lévő ellenfeleit és végül a többször Eb, Vb címmel rendelkező Julia Irmen ellen maradt alul egy szoros mérkőzésen és így **Vb ezüstérmet** szerzett első felnőtt világbajnokságán.

Az év befejező versenyén a **PR Telecom Tököl Kupán** 5 ország 31 csapatának 235 versenyzőjének eredményeinek összesítése alapján válogatott versenyzőink vezérletével csapatunk a ***dobogó legfelső fokára állt*** és ezzel az eredménnyel zárta a 2009-es évet.

Idei év eredményei igazolták a kemény munkában való hitünket és a közösségünk egyre erősödő értékeiben és tevékenységében.

Minden eredményt nem tudunk leírni, de szeretnék kiemelni két fiatal tököli, **Farkas Julia és Demeter Fanni** idei bemutatkozását és elmondhatjuk, hogy az utánpótlásunk erősödik, ami **Hudák Marianna** utánpótlásedzőnk kiváló munkáját dicséri.

Befejezés képen szeretnénk megosztani sporteredményeink alapján elnyert legfrissebb elismerésünk hírét, miszerint a **Pest Megye Év sportolója** választáson az alábbi eredményeket értük el:

„Pest megye legjobb női felnőtt sportolója” kategóriában **Wágner Vivien** II. helyezést ért el.

„Pest megye legjobb férfi felnőtt sportolója” kategóriában **Takács Péter** III. helyezést ért el.

„Pest megye legjobb fiú junior sportolója” kategóriában **Laszák Zoltán** II. helyezést ért el.

„Pest megye legjobb női általános iskolás diáksportolója” kategóriában **Olajos Enikő** III. helyezést ért el.

„Az év edzője Pest megyében” kategóriában idén **Gnyálin István-t** díjazták.

„Köszönjük Tököl városának sportegyesületünk működéséhez nyújtott segítségét és sportszerető polgárainak támogatását.

Gnyálin István
SE elnök”

Huszár virtus

Mikecz Kálmán Huszár Bandérium

Április 17-én a Bajor Katonai Szövetség meghívására katonai hagyományőrző találkozón vettünk részt, Würzburgban. Számos hagyományőrző egyesülettel és a német Bundeswehr előljáróival ismerkedtünk meg.

Augusztus első hetében részt vettünk a Siklós és környékén megrendezett Tenkes Hadjáraton. Ahol nagyon jó hangulatú napokat töltöttünk el és sok hagyományőrző barátra tettünk szert. A bandérium zászló szalagot ajándékozott a helyi huszáregyesületnek.

Augusztus 14-15-én megrendezett nyíregyházi Huszártalálkozón az egyesület katonás helytállással hajtott fejet a huszár elődök emléke előtt.

Szeptember 25-én meghívtuk a Bajor Katonai Szövetség tartományi titkárát és bajtársait városunkba, ahol megismertettük városunkat és környékét lóhátról és fogatokról. Majd a lovasprogram után Hoffman Pál polgármester fogadta a vendégeket.

Szeptember 26-án német vendégeinkkel együtt vettünk részt a budavári Mátyás-templomban a Vitézavatáson. Ahol a német bajtársak és a bandérium tagja vettek át elismeréseket. Délután együtt hajtottunk fejet a tököli Hősök terén az I.-II. világháború hősei előtt. Végül egy jó hangulatú bajtársi esttel zárult a program.
Ezúton is megköszönjük Tököl város és lovas barátaink segítségét!
Bővebben a www.mikeczbanderium.hu oldalon olvashatnak.

V. Kiss László, a bandérium parancsnoka